

VOCACIONES SALESIANAS

ROCAFORT, 42.-BARCELONA

1934

A los Cooperadores de las Vocaciones Salesianas de Cataluña

Amados Cooperadores: Ya habeis visto como por la legislación presente se respetan las casas de formación de vocaciones religiosas; hoy menos que en otro tiempo, no podemos abandonar una misión tan importante.

Grandes son las dificultades con que venimos luchando en estos tres años, para poder sostener a los jovencitos que acuden a alistarse en las filas del Beato Juan Bosco, y gracias a vuestra generosidad hemos podido seguir adelante.

¿Podremos continuar sosteniéndoles y ayudándoles? De vosotros depende, amados cooperadores, ¿Como? Haciendo un nuevo esfuerzo, si os es posible, aumentando vuestras limosnas a favor de la obra, o bien buscando a un nuevo cooperador, a una persona pariente o amiga que pueda contribuir igualmente con su limosna.

Como encargado de esta misión os doy las gracias anticipadas, y ofreciéndoos un recuerdo en la Santa Misa, os saluda vuestro afectísimo S. S. y Capellán,

JOSÉ BONET, Pbro.

MES DE ENERO

1 ✠ LUNES.—*La Circuncisión del Señor.*
2 Martes.—El Santo Nombre de Jesús.
3 Miércoles.—San Daniel, mr., y Sta. Genoveva, vg.
4 Jueves.—San Eugenio, mr.
5 Viernes.—San Eduardo, rey.
6 ✠ SABADO.—*La Adoración de los Reyes.*
7 ✠ DOMINGO.—*La Sagrada Familia y San Jenaro, mártir.*
8 Lunes.—San Máximo, ob. cf.
9 Martes.—San Julián, mr.
10 Miércoles.—San Juan de Bono, cf. ob.
11 Jueves.—San Higinio, p. mr.
12 Viernes.—San Modesto, mr.
13 Sábado.—San Gumersindo, mr.
14 ✠ DOMINGO.—*San Hilario, ob. dr.*
15 Lunes.—San Pablo Ermitaño, cf.
16 Martes.—San Marcelo, p. m.
17 Miércoles.—San Antonio, ab.
18 Jueves.—Santa Prisca, vg. mr.
19 Viernes.—San Mario, mr.
20 Sábado.—San Fabián y Sebastián, mrs.
21 ✠DOMINGO.—*Santa Inés, vg. mr.*
22 Lunes.—San Vicente, diac. mr.
23 Martes.—San Ramón de Peñafort, cf.
24 Miércoles.—Nuestra Sra. de la Paz.
25 Jueves.—La Conversión de San Pablo.
26 Viernes.—San Policarpo, ob., y Santa Paula, vda.
27 Sábado.—San Juan Crisóstomo, ob. dr.
28 ✠ DOMINGO *de Septuagésima.—San Tirso, mr.*
29 Lunes.—*San Francisco de Sales, ob. dr.*
30 Martes.—Santa Martina, vg. mr.
31 Miércoles.—San Pedro Nolasco, fd.

MES DE FEBRERO

1 Jueves.—Santa Brígida, vg.
2 Viernes.—La Purificación de Ntra. Sra.
3 Sábado.—San Blás, ob. mr.
4 ✠ DOMINGO *de Sexagésima.—San Andrés Corsino ob.*
5 Lunes.—Santa Agueda, vg. mr.
6 Martes.—Santa Dorotea, vg. mr.
7 Miércoles.—San Ricardo, rey.
8 Jueves.—San Juan de Mata, fd.
9 Viernes.—Santa Apolonia, vg. mr.
10 Sábado.—Santa Escolástica, vg.
11 ✠ DOMINGO *de Quincuagésima.—Ntra. Sra. de Lourdes.*
12 Lunes.—Santa Eulalia, vg. mr.
13 Martes.—Santa Catalina de Rizzis, vg.
14 Miércoles de Ceniza.—San Valentín, mr.
Hoy empieza la Cuaresma (1).
15 Jueves.—San Faustino, mr.
16 Viernes.—Santa Juliana, vg. mr.
17 Sábado.—San Secundino, mr.
18 DOMINGO 1.° *de Cuaresma.—San Simón, ob. mr.*
19 Lunes.—San Alvaro de Córdoba, cf.
20 Martes.—San León, ob.
21 Miércoles.—San Saturnino, mr.
22 Jueves.—San Abilio, ob.
23 Viernes.—Santa Marta, vg. mr.
24 Sábado.—San Matías, ap.
25 ✠ DOMINGO 2.° *de Cuaresma.—San Víctor, mr.*
26 Lunes.—San Alejandro, ob.
27 Martes.—San Leandro, ob. dr.
28 Miércoles.—San Román, ab.

(1) *Advertencia.*—Los días de ayuno y abstinencia van indicados después del mes de diciembre.

MES DE MARZO

1 Jueves.—San Rosendo, ob.
2 Viernes.—San Absalón, mr.
3 Sábado.—San Celedonio, mr.
4 ✠ DOMINGO 3.º *de Cuaresma.—San Casimiro, cf.*
5 Lunes.—San Adrián, mr.
6 Martes.—San Olegario, ob. de Barcelona.
7 Miércoles.—Santo Tomás de Aquino, cf. dr.
8 Jueves.—San Juan de Dios, fd.
9 Viernes.—Santa Francisca, vda.
10 Sábado.—San Macario, ob. cf.
11 ✠DOMINGO 4.º *de Cuaresma.—San Eulogio, pbro.*
12 Lunes.—San Gregorio, p. dr.
13 Martes.—Santa Cristina, vg. mr.
14 Miércoles.—Santa Matilde, reina. Témporas.
15 Juves.—Santa Madrona, vg. mr.
16 Viernes.—San Hilario, ob mr. Témporas.
17 Sábado.—Santa Gertrudis, vg. Témporas.
18 ✠ DOMINGO *de Pasión.—San Cirilo, ob.*
19 ✠ LUNES.—*San José, Esposo de Ntra. Sra.*
20 Martes.—Santa Juliana, mr.
21 Miércoles.—San Benito, ab.
22 Jueves.—Santa Catalina de Suecia, vg.
23 Viernes.—Ntra. Sra. de los Dolores.
24 Sábado.—San Gabriel Arcángel.
25 ✠ DOMINGO *de Ramos.—La Anunciación de Nuestra Señora.*
26 Lunes.—San Teodoro, ob. mr.
27 Martes.—San Juan Damasceno, cf. dr.
28 Miércoles.—San Castor, mr.
29 Jueves Santo.—*San Victoriano, mr.*
30 Viernes Santo.—*San Juan Clímaco, ob.*
31 Sábado Santo.—Santa Balbina, vg. mr.

MES DE ABRIL

1 ✠ DOMINGO *de Resurrección.—San Venancio, obispo y mártir.*
2 Lunes de Pascua.—San Francisco de Paula, fd.
3 Martes.—San Benigno, mr.
4 Miércoles.—San Isidoro, arz. dr.
5 Jueves.—San Vicente Ferrer, cf.
6 Viernes.—San Celestino, p.
7 Sábado.—San Epifanio, ob. mr.
8 ✠ DOMINGO.—*San Dionisio, ob.*
9 Lunes.—Santa Casilda, vg., San Marcelo, ob.
10 Martes.—San Macario, ob.
11 Miércoles.—San León, p. dr.
12 Jueves.—San Damián, ob.
13 Viernes.—San Hermenegildo, rey mr.
14 Sábado.—San Justino, mr.
15 ✠ DOMINGO.—*Santa Anastasia, mr.*
16 Lunes.—San Fructuoso, ob.
17 Martes.—San Aniceto, p. mr.
18 Miércoles.—*Solemnidad de San José.*
19 Jueves.—San Dionisio, mr.
20 Viernes.—San Marcelino, ob.
21 Sábado.—San Anselmo, ob. dr.
22 ✠ DOMINGO.—*San Teodoro, mr.*
23 Lunes.—*San Jorge, mr.*
24 Martes.—San Fidel de Sigmaringa, mr.
25 Miércoles.—San Marcos, evang.
26 Jueves.—*El Beato Juan Bosco, fd. S. S.*
27 Viernes.—*Ntra. Sra. de Montserrat, P. de C.*
28 Sábado.—San Pablo de la Cruz, fd.
29 ✠DOMINGO.—*San Pedro, mr.*
30 Lunes.—Santa Catalina de Sena, vg.

MES DE MAYO

1 Martes.—San Felipe y Santiago, aps.
2 Miércoles.—San Atanasio, ob. dr.
3 Jueves.—La Invención de la Santa Cruz.
4 Viernes.—Santa Mónica, vda.
5 Sábado.—San Pío V, papa.
6 ✠ DOMINGO.—*Santa Benita, vg.*
7 Lunes.—San Estanislao, ob. mr.
8 Martes.—La Aparición de S. Miguel Arcángel.
9 Miércoles.—San Gregorio Nacianceno, ob. dr.
10 ✠ JUEVES.—*La Ascensión del Señor.*
11 Viernes.—San Francisco Jerónimo, cf.
12 Sábado.—San Pancracio, mr.
13 ✠ DOMINGO.—*Ntra. Sra. de los Desamparados.*
14 Lunes.—San Bonifacio, mr.
15 Martes.—San Isidro Labrador, cf.
16 Miércoles.—San Juan Nepomuceno, ob. mr.
17 Jueves.—San Pascual Bailón, cf.
18 Viernes.—San Venancio, mr.
19 Sábado.—San Pedro Celestino, papa.
20 ✠ DOMINGO *de Pentecostés.—San Bernardino de Sena, cf.*
21 Lunes.—San Secundino, mr.
22 Martes.—Santa Rita de Casia, vda.
23 Miércoles.—San Desiderio, ob. mr. Témporas.
24 Jueves.—*Ntra. Sra. Auxilio de los Cristianos.*
25 Viernes.—San Urbano, p. mr. Témporas.
26 Sábado.—San Felipe Neri, cf. Témporas.
27 ✠ DOMINGO.—*La Santísima Trinidad.*
28 Lunes.—San Germán, ob. cf.
29 Martes.—Santa María Magdalena, vg.
30 Miércoles.—San Fernando III, rey cf.
31 ✠ JUEVES.—*El Santísimo Corpus Christi.*

MES DE JUNIO

1 Viernes.—San Crescencio, mr.
2 Sábado.—San Erasmo, ob. dr.
3 ✠ DOMINGO.—*Santa Clotilde, reina.*
4 Lunes.—Santa Saturnina, vg. mr.
5 Martes.—San Bonifacio, ob. mr.
6 Miércoles.—San Norberto, ob. cf.
7 Jueves.—San Jeremías, monje, mr.
8 Viernes.—El Sagrado Corazón de Jesús.
9 Sábado.—San Feliciano, mr.
10 ✠ DOMINGO.—*Santa Margarita, reina.*
11 Lunes.—San Bernabé, ap.
12 Martes.—San Onofre, anacoreta.
13 Miércoles.—San Antonio de Padua, cf.
14 Jueves.—San Basilio, ob. dr.
15 Viernes.—San Vito y Modesto, mrs.
16 Sábado.—San Francisco de Regis, cf.
17 ✠ DOMINGO.—*San Inocencio, mr.*
18 Lunes.—Santa Paula, vg. mr., y S. Efrén, cf.
19 Martes.—San Gervasio y Protasio, mrs.
20 Miércoles.—Santa Florentina, vg.
21 Jueves.—San Luis Gonzaga, cf.
22 Viernes.—San Paulino de Nola, cf. ob.
23 Sábado.—San Félix, cf.
24 ✠ DOMINGO.—*San Juan Bautista Precursor del Mesías.*
25 Lunes.—San Guillermo, ab.
26 Martes.—San Pelayo, mr.
27 Miércoles.—Ntra. Sra. del Perpetuo Socorro.
28 Jueves.—San Ireneo, ob. mr.
29 ✠ VIERNES.—*San Pedro y San Pablo, Aps.*
30 Sábado.—San Marcial, ob.

MES DE JULIO

1 ✠ DOMINGO.—*La Preciosísima Sangre de Nuestro Señor Jesucristo.*
2 Lunes.—La Visitación de Ntra. Sra.
3 Martes.—San Eulogio, mr
4 Miércoles.—San Elías, ob.
5 Jueves.—San Miguel de los Santos, cf.
6 Viernes.—San Rómulo, ob. mr.
7 Sábado.—San Fermín, ob. mr. y San Odón, ob.
8 ✠ DOMINGO.—*Santa Isabel, reina de Portugal*
9 Lunes.—San Cirilo, ob. mr.
10 Martes.—Santas Rufina y Segunda, mrs.
11 Miércoles.—San Cipriano, mr.
12 Jueves.—San Juan Gualberto, cf.
13 Viernes.—San Eugenio, ab.
14 Sábado.—San Buenaventura, Cardenal, cf.
15 ✠ DOMINGO.—*San Enrique, emp.*
16 Lunes.—Ntra. Sra. del Carmen.
17 Martes.—San Alejo, cf.
18 Miércoles.—San Federico, ob. mr.
19 Jueves.—San Vicente de Paul, cf.
20 Viernes.—Santa Margarita, vg. mr.
21 Sábado.—Santa Julia, vg. mr.
22 ✠ DOMINGO.—*Santa María Magdalena, penit.*
23 Lunes.—Santa Primitiva, vg. mr.
24 Martes.—Santa Cristina, vg. mr.
25 ✠ MIERCOLES.—*Santiago Apóstol, P. de E.*
26 Jueves.—Santa Ana, Madre de Ntra. Sra.
27 Viernes.—San Pantaleón, mr.
28 Sábado.—Sta. Catalina Tomás, vg. S. Víctor. p. m.
29 ✠ DOMINGO.—*Santa Marta, vg., y Beatriz, mr.*
30 Lunes.—San Rufino, mr.
31 Martes.—San Ignacio de Loyola, cf.

MES DE AGOSTO

1 Miércoles.—Santas Fe, Esperanza y Caridad.
2 Jueves.—Nuestra Sra. de los Angeles.
3 Viernes.—La Invención de San Esteban.
4 Sábado.—Santo Domingo de Guzman, cf. fd.
5 ✠ DOMINGO.—*Nuestra Sra. de las Nieves.*
6 Lunes.—La Transfiguración del Señor.
7 Martes.—San Cayetano, cf. fd.
8. Miércoles.—San Severo, pbro.
9 Jueves.—San Juan M. Vianney, pbro. cf.
10 Viernes.—San Lorenzo, mr.
11 Sábado.—Santa Susana, vg. mr.
12 ✠ DOMINGO.—*Santa Clara, vg.*
13 Lunes.—San Casiano, ob. mr.
14 Martes.—San Eusebio, pbro.
15 ✠ MIERCOLES.—*La Asunción de Ntra. Sra.*
16 Jueves.—San Joaquín y San Roque, cfs.
17 Viernes.—San Jacinto, cf.
18 Sábado.—Santa Elena, emperatriz.
19 ✠ DOMINGO.—*San Eudes, fd. y S. Magín, mr.*
20 Lunes.—San Bernardo, dr. cf.
21 Martes.—Santa Juana Francisca, vda.
22 Miércoles.—San Timoteo, mr.
23 Jueves.—San Valeriano, mr.
24 Viernes.—San Bartolomé, ap.
25 Sábado.—San Luis, rey de Francia.
26 ✠ DOMINGO.—*San Ceferino, p. mr.*
27 Lunes.—San José de Calasanz, fd.
28 Martes.—San Agustín, ob. dr.
29 Miércoles.—Santa Sabina, mr.
30 Jueves.—Santa Rosa de Lima, vg.
31 Viernes.—San Ramón Nonato, Cardenal, cf.

MES DE SEPTIEMBRE

1 Sábado.—Ntra. Sra. de la Consolación, S. Gil, ab.
2 ✠ DOMINGO.—*Ntra. Sra. de la Cinta, S. Esteban, rey.*
3 Lunes.—Santa Serapia, vg. mr.
4 Martes.—Santa Rosalía, vg.
5 Miércoles.—San Lorenzo Justiniano, ob.
6 Jueves.—Ntra. Sra. de Guadalupe.
7 Viernes.—San Anastasio, mr.
8 Sábado.—La Natividad de Ntra. Sra.
9 ✠ DOMINGO.—*San Pedro Claver, cf.*
10 Lunes.—San Nicolás de Tolentino, cf.
11 Martes.—San Emiliano, ob.
12 Miércoles.—El Santo Nombre de María.
13 Jueves.—San Eulogio, ob.
14 Viernes.—La Exaltación de la Santa Cruz.
15 Sábado.—Los Siete Dolores Gloriosos de Nuestra Señora.
16 ✠ DOMINGO.—San Cornelio, p. mr.
17 Lunes.—Santa Coloma, vg. mr.
18 Martes.—Santa Sofía e Irene, mrs.
19 Miércoles.—San Jenaro, mr. Témporas.
20 Jueves.—Santa Susana, mr.
21 Viernes.—San Mateo, ap. ev. Témporas.
22 Sábado.—San Mauricio, mr. Témporas.
23 ✠ DOMINGO.—*Santa Tecla. vg. mr.*
24 Lunes.—*Ntra. Sra. de la Merced, Patrona de B.*
25 Martes.—Santa Aurelia, vg.
26 Miércoles.—Santa Justina, vg. mr.
27 Jueves.—Santos Cosme y Damián, mrs.
28 Viernes.—San Venceslao, mr.
29 Sábado.—La Dedicación de S. Miguel Arcángel.
30 ✠ DOMINGO.—*San Jerónimo, dr. cf.*

MES DE OCTUBRE

1 Lunes.—San Remigio, ob. cf.
2 Martes.—Los Santos Angeles Custodios.
3 Miércoles.—Santa Teresita del Niño Jesús.
4 Jueves.—San Francisco de Asís, cf.
5 Viernes.—San Plácido, mr.
6 Sábado.—San Bruno, fd.
7 ✠ DOMINGO.—*Ntra. Sra. del Rosario.*
8 Lunes.—Santa Brígida, vda.
9 Martes.—San Luis Beltrán, cf.
10 Miércoles.—San Francisco de Borja, cf.
11 Jueves.—La Maternidad de Ntra. Sra.
12 Viernes.—Ntra. Sra. del Pilar.
13 Sábado.—San Eduardo, rey.
14 ✠ DOMINGO.—*San Calixto, p. mr.*
15 Lunes.—Santa Teresa de Jesús, vg.
16 Martes.—San Saturnino, mr.
17 Miércoles.—Santa Margarita Alacoque, vg.
18 Jueves.—San Lucas, ev.
19 Viernes.—San Pedro de Alcántara, cf.
20 Sábado.—Santa Marta, vg. mr.
21 ✠ DOMINGO.—*Santa Ursula, vg. mr.*
22 Lunes.—Santa María Salomé.
23 Martes.—San Servando, mr.
24 Miércoles.—San Rafael Arcángel.
25 Jueves.—San Crispín, mr.
26 Viernes.—San Evaristo, p. mr.
27 Sábado.—Santa Sabina, mr.
28 ✠ DOMINGO.—*Fiesta de Jesucristo Rey.*
29 Lunes.—San Narciso, ob. mr.
30 Martes.—San Marcelo, mr.
31 Miércoles.—San Antonino, ob. cf.

MES DE NOVIEMBRE

1 ✠ JUEVES.—*La Fiesta de Todos los Santos.*
2 Viernes.—La Conmemoración de los Fieles Dif.
3 Sábado.—Santa Silvia, mr.
4 ✠ DOMINGO.—*San Carlos Borromeo, cf.*
5 Lunes.—San Zacarías, prof.
6 Martes.—San Severo, ob. mr.
7 Miércoles.—San Ernesto, ab., mr. y Florencio, cb
8 Jueves.—San Claudio, mr.
9 Viernes.—San Teodoro, mr.
10 Sábado.—San Andrés Avelino, cf.
11 ✠ DOMINGO.—*El Patrocinio de Ntra. Sra.*
12 Lunes.—San Martín, p. mr.
13 Martes.—San Eugenio, ob., S. Diego, cf.
14 Miércoles.—San Josafat, ob. mr.
15 Jueves.—San Alberto Magno, cf.
16 Viernes.—Santa Gertrudis, vg.
17 Sábado.—San Gregorio Taumaturgo, ob. dr.
18 ✠ DOMINGO.—*La Dedicación de las Bas. de S. Pedro y S. Pablo.*
19 Lunes.—Santa Isabel, vda., y S. Ponciano, p. mr.
20 Martes.—San Félix de Valoix, fd.
21 Miércoles.—La Presentación de Ntra. Sra.
22 Jueves.—Santa Cecilia, vg. mr.
23 Viernes.—San Clemente, p. mr.
24 Sábado.—San Juan de la Cruz, fd.
25 ✠ DOMINGO.—*Santa Catalina, vg. mr.*
26 Lunes.—San Leonardo de Puerto Mauricio, cf.
27 Martes.—San Primitivo, mr.
28 Miércoles.—San Gregorio III, p.
29 Jueves.—San Demetrio, mr.
30 Viernes.—San Andrés, ap.

MES DE DICIEMBRE

1 Sábado.—Santa Cándida, mr.
2 ✠ DOMINGO 1.° *de Adviento.—Sta. Paulina, mr.*
3 Lunes.—San Francisco Javier, cf.
4 Martes.—Santa Bárbara, vg. mr.
5 Miércoles.—San Dalmacio, ob. mr.
6 Jueves.—San Nicolás, ob. cf.
7. Viernes.—San Ambrosio, ob. dr.
8 ✠ SABADO.—*La Inmaculada Concepción de M.*
9 ✠DOMINGO 2.° *de Adviento.—Santa Leocadia, virgen y mártir.*
10 Lunes.—Ntra. Sra. de Loreto, y Santa Eulalia, virgen y mártir.
11 Martes.—San Dámaso, p. cf.
12 Miércoles.—Ntra. Sra. de Guadalupe.
13 Jueves.—Santa Lucia, vg. mr.
14 Viernes.—San Nicasio, ob. mr.
15 Sábado.—San Víctor, mr.
16 ✠ DOMINGO 3.° *de Adviento.—San Eusebio, ob. mr.*
17 Lunes.—San Lázaro, ob.
18 Martes.—Ntra. Sra. de la Esperanza.
19 Miércoles.—San Gregorio, ob. cf. Témporas.
20 Jueves.—San Julio, mr.
21 Viernes.—Santo Tomás, ap. Témporas.
22 Sábado.—San Honorato, mr. Témporas.
23 ✠ DOMINGO 4.° *de Adviento.—Santa Victoria virgen y mártir.*
24 Lunes.—San Delfín, ob.
25 ✠ MARTES.—*La Natividad del Señor.*
26 Miércoles.—San Esteban, Protomártir.
27 Jueves.—San Juan, ap. ev.
28 Viernes.—Los Santos Inocentes, mrs.
29 Sábado.—San Bonifacio, mr.
30 ✠ DOMINGO.—*San Eugenio, ob. cf.*
31 Lunes.—San Silvestre, p. cf.

DIAS DE AYUNO Y ABSTINENCIA DE CARNE PARA 1934, TOMANDO LA BULA DE LA SANTA CRUZADA

ENERO

Ningún día de ayuno ni abstinencia

FEBRERO

Día 14. Miércoles de Ceniza (empieza la Cuaresma) Ayuno sin abstinencia

Día	16.	Viernes 1.° de Cuaresma.	Abstinencia y ayuno
»	17.	Sábado de Cuaresma.	Ayuno sin abstinencia
»	21.	Miércoles »	Ayuno sin abstinencia
»	23.	Viernes 2.° de »	Abstinencia y ayuno
»	24.	Sábado de »	Ayuno sin abstinencia
»	28.	Miércoles »	Ayuno sin abstinencia

MARZO

Día	2.	Viernes 3.° de Cuaresma.	Abstinencia y ayuno
»	3.	Sábado de Cuaresma	Ayuno sin abstinencia
»	7.	Miércoles »	Ayuno sin abstinencia
»	9.	Viernes 4.° de »	Abstinencia y ayuno
»	10.	Sábado de »	Ayuno sin abstinencia
»	14.	Miércoles »	Ayuno sin abstinencia
»	16.	Viernes 5.° de Cuaresma. Témporas	Abstinencia y ayuno
»	17.	Sabado de Cuaresma	Ayuno sin abstinencia
»	21.	Miércoles »	Ayuno sin abstinencia
»	23.	Viernes 6.° de »	Abstinencia y ayuno
»	24.	Sábado de »	Ayuno sin abstinencia
»	28.	Miércoles Santo	Ayuno sin abstinencia
»	30.	Viernes »	Abstinencia y ayuno
»	31.	Sábado »	Ayuno hasta mediodía

ABRIL

Ningún día de ayuno ni abstinencia

MAYO

Día 19. Sábado (Vigilia de Pentecostés) Abstinencia y ayuno
» 25. Viernes de Témporas Abstinencia sin ayuno

JUNIO Y JULIO

Ningún día de ayuno ni abstinencia

AGOSTO

Día 14. Martes (Vigilia de la Asunción) Abstinencia y ayuno

SEPTIEMBRE

Día 21. Viernes de Témporas Abstinencia sin ayuno

OCTUBRE Y NOVIEMBRE

Ningún día de ayuno ni abstinencia

DICIEMBRE

Día 21. Viernes de Témporas Abstinencia sin ayuno
» 22. Sábado (Vigilia anticipada de Navidad) Abstinencia y ayuno.

ADVERTENCIAS. — 1.ª La obligación de abstinencia de carne y de caldo de carne empieza desde los siete años cumplidos; la del ayuno desde los veintiún años cumplidos hasta los sesenta empezados.

2.ª A todos, absolutamente, es lícito usar como condimento en cualquier día y en cualquier refección grasa de todas clases (manteca, margarina y otros semejantes); igualmente es lícito comer lacticinios, pescado y huevos en cualquier día y refección, incluso en el desayuno y en la colación.

3.ª Siempre que no sea día de abstinencia se puede mezclar carne y pescado en la misma comida aunque sea día de ayuno o domingo de Cuaresma.

4.ª Sólo podrán disfrutar de este privilegio los que adquieran el indulto de abstinencia y ayuno y la Bula de la Cruzada. Los pobres pueden gozarlo en cuanto a la abstinencia y ayuno, sin ningún sumario, más no en cuanto a los demás privilegios.

OBRA DEL BEATO JUAN BOSCO

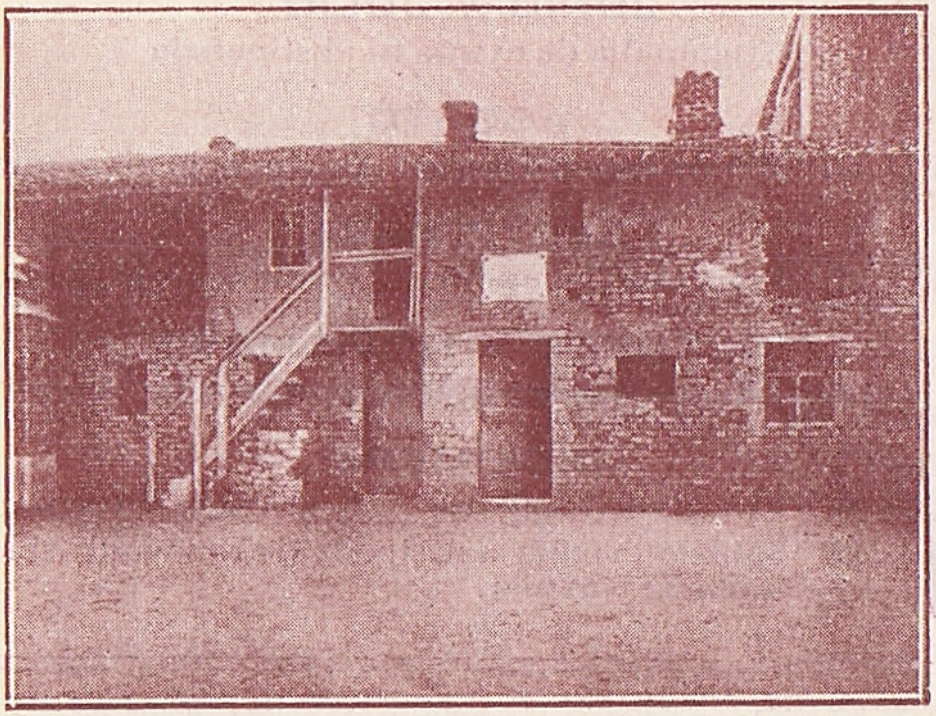

CASA DONDE NACIÓ EL BEATO

El Beato nació en Castelnuovo de Asti (Italia), el 16 de agosto de 1815. A los nueve años de edad tuvo un sueño o visión que le reveló su futura misión de Apóstol de la niñez.

En 1841 fué ordenado Sacerdote, siendo su celo incansable en favor de la juventud.

El 8 de diciembre del mismo año empezó la obra de los Oratorios Festivos.

Para perpetuar su apostolado fundó la Sociedad Salesiana, el Instituto de las Hijas de María Auxiliadora y la Pía Unión de Cooperadores Salesianos.

Falleció en Turín el 31 de Enero de 1888.

Pío X lo declaró Venerable el 24 de Julio de 1907.

El 2 de Junio de 1929 el Sumo Pontífice Pío XI lo elevó al honor de los altares, decretando el título de Beato; esperando que muy en breve se le tributará el mayor de los honores con el título de Santo, según leemos en el Boletín Salesiano del octubre pasado.

LA CANONIZACIÓN DEL BEATO JUAN BOSCO

El día 25 de julio pasado reunióse en Roma la Congregación Preparatoria para discutir los milagros propuestos para la canonización de nuestro fundador. Centenares de miles de almas pedían y estaban pendientes de su decisión.

Con vivos transportes de júbilo podemos anunciarles que esta fué en extremo favorable, y a todos nos invita a esperar que nuestro Beato formará parte de ese sublime cortejo de Santos, cuya canonización debe ser proclamada en este Año Santo.

Si la Congregación General, ante la augusta persona del Papa, que ahora ha de seguir, se reuniera con el mismo éxito, antes de finalizar el 1933, no quedaría sino el Decreto de *tuto* para ir expeditamente a la canonización de Don Bosco.

¡Haced, Señor, que veamos pronto la plena glorificación del Padre!

SUEÑOS O VISIONES

LA FUTURA MISIÓN DEL BEATO

El primer sueño o visión que tuvo el Beato fué a los nueve años. En él se entrevé todo el porvenir del Beato: su vocación, los procedimientos y medios para realizarla. He aquí como lo cuenta él

mismo: «Me parecía hallarme cerca de casa, en medio de un patio muy extenso, donde se hallaba reunida una turba de niños que se solazaba a su sabor. Algunos de ellos reían, otros jugaban, y no faltaba un regular número que proferían expresiones indecentes y blasfemias. Oir yo hablar de este modo y lanzarme sobre ellos a golpes y gritos para hacerles callar, fué todo uno.

Entonces se me apareció un hombre de porte distinguido, y muy bien vestido. Pendía de sus hombros un manto blanco, y su rostro era tan resplandeciente que no podía fijar en él los ojos.

Me llamó por mi nombre y me ordenó me pusiera al frente de aquella chiquillería, diciéndome al mismo tiempo: A golpes no; debes conquistarlos con la mansedumbre y la caridad. Introdúcete entre ellos y háblales de la fealdad del pecado y la hermosura de la virtud.

Aturdido y confuso, repliqué yo que era un pobre ignorante incapaz de hablar de religión a aquellos niños.

En aquel momento dejaron éstos la algazara y las pendencias, cortaron los mal hablados las conversaciones y expresiones indecorosas y fueron a reunirse en torno al personaje, que comenzó a hablarles.

Fuera de mí y casi sin darme cuenta de lo que decía le pregunté:

—¿Quién sois Vos que mandáis cosas imposibles?

—Por lo mismo que parecen imposibles debes aprenderlas y hacerlas factibles, obedeciendo y adquiriendo el saber necesario para ello.

—¿Pero de dónde sacaré los medios para adquirir ese saber?

—Yo te proporcionaré la Maestra. Ella te hará donación de completa sabiduría, fuera de la cual toda ciencia es necedad.

—¿Pero Quién sois Vos que así me habláis?

—Yo soy el Hijo de aquella Mujer a quién tu madre te enseñó a saludar tres veces al día.

—Mi madre me ha dicho que no debo juntarme con personas que no conozco; decidme, pues, ¿cuál es vuestro nombre?

—Mi nombre pregúntaselo a mi Madre.

Vi entonces junto a El una dama de aspecto noble y majestuoso, vestida de un manto resplandeciente como si estuviese tejido de estrellas del cielo. Al verme retraído y confuso, me hizo ademán de que me acercase, me tomó de la mano y:

—Mira a tu alrededor—me dijo.

Miré en torno mío. Habían desaparecido los muchachos, pero en cambio vi una multitud de perros, gatos, y muchos otros animales.

—¡Este es tu campo! Aquí debes trabajar—me dijo la Señora. Hazte humilde, fuerte y robusto, y lo que ahora acontecerá a estos animales, lo verás repetido por obra tuya con mis hijos.

Volví a fijar los ojos en el campo y con sorpresa mía descubrí que aquellos animales se habían transformado en otros tantos mansos corderillos que retozaban alegres en torno al Señor y a la Señora.

Yo me eché a llorar en sueños y rogué a la Señora quisiera explicarme el significado de cuanto a mi lado sucedía.

Entonces Ella, posando blandamente su mano sobre mi cabeza, me dijo:

—Todo lo sabrás a su debido tiempo.

Inmediatamente sentí un ruído fortísimo y desapareció todo por encanto. Yo me desperté con las manos doloridas de los puñetazos que había repartido. Me dolía también la cara de los bofetones que me había tocado recibir. En todo el resto de la noche no pude dormir, de tal manera me preocupaba lo que había visto y oído en sueños.»

Hasta aquí la narración.

Los sueños del Beato son los sueños del genio que tuvieron realidad en los patios de Valdocco, al verse, màs adelante, rodeado de niños y jóvenes.

MISIONES

Otro sueño relatado por el beato en 1874 nos demuestra claramente la elección que de él había hecho la Providencia.

Dice así: «Me pareció que me hallaba en una región salvaje y completamente ignorada. Era una inmensa llanura inculta por completo, que recorrían turbas de hombres. Andaban casi desnudos, pendiendo de sus espaldas pieles de animales, y eran de talla extraordinaria y de aspecto fiero; su piel, de color de bronce negruzco.

Estas turbas recorrían aquellos parajes, dedicándose unos a caza de fieras, otros se entretenían con reñidas luchas entre sí, y unos terceros sostenían encuentros con soldados vestidos a la europea, estando el suelo cubierto de cadáveres.

Yo temblaba de espanto, pero al poco vi aparecer unos hombres a quienes reconocí; eran misioneros de varias órdenes religiosas. Acercándose éstos a los salvajes, les predicaban la doctrina de Cristo, pero en vez de escucharles se lanzaban sobre ellos

furiosos, quitándoles la vida y despedazando sus cuerpos.

Asustado por tan terrible espectáculo me dije: ¿Qué se podría hacer para convertir a esa gente feroz? A poco vi en lontananza un nuevo grupo de misioneros que se acercaba a los salvajes con faz risueña y precedidos de un coro de niños.

Yo entonces pensé: ¡Pero estos hombres vienen a que los maten!

Miré con más detención y vi que eran nuestros salesianos. A los primeros llegué a conocerles. Quería impedirles su avance, pero vi con sorpresa que los salvajes poco a poco se iban acercando a los misioneros y escuchaban sus palabras.

Vi que los misioneros rezaban el rosario y los salvajes les seguían. Uno de los salesianos entonó el canto *Load a María,* y los salvajes continuaban cantando, al mismo tiempo que iban deponiendo su ferocidad y armas a los piés del misionero.

A las voces de aquel inesperado canto desperté...»

El 11 de noviembre de 1875, diez animosos salesianos capitaneados por el joven sacerdote don Juan Cagliero, salían de Turín con dirección a América del Sur, empezando de este modo a realizarse el sueño o visión del Beato.

Han transcurrido 58 años, y aquellos diez intrépidos misioneros salesianos se han multiplicado, alcanzando la consoladora cifra de un millar, distribuídos en unos cincuenta centros misioneros, esparcidos por todas las partes del mundo.

MISIÓN SALESIANA DE KRISHNAGAR

(India Inglesa - Bengala - Asia)



a cargo del celoso misionero catalán,
hoy Administrador Apostólico

ILMO. MONSEÑOR D. MANUEL BARS Y GELI

Una de las misiones confiada a los Salesianos por la obra de la Propagación de la Fé, en el año 1928, es la de Krishnagar.

Está situada en la India inglesa (Asia), siendo su extensión de 27.640 kilómetros cuadrados, con *siete millones de habitantes*, casi todos idólatras: más de

tres millones son musulmanes, *tres millones y medio* bramanes y sólo *siete mil son católicos.*

Grandes dificultades se presentan para convertir al catolicismo a estos paganos; se exigen costosos sacrificios y sobre todo mucha asistencia divina.

Para esa tan grande labor sólo cuenta la misión con *siete sacerdotes, dos clérigos* estudiantes y *diez y seis* religiosas de una orden italiana.



CAPILLA DE UN PUEBLO DE LA MISIÓN

La dirección de esta misión está confiada al celoso y piadoso misionero catalán muy ilustre don Manuel Bars, hijo de Torroella de Montgrí, provincia de Gerona, y hoy Administrador Apostólico de aquella diócesis de Krishnagar.

En los *cinco años* que lleva al frente de esta misión pruebas duras ha tenido que pasar.

A la cotidiana labor de misionero, pastor y pre-



GRUPO DE CRISTIANOS PIDIENDO
UNA CAPILLA

lado de aquella grey, se añade la preocupación de la gran escasez de medios materiales, no teniendo entrada alguna del mismo país.

No podemos callar los graves peligros que ha corrido y que prueban lo duro de aquella misión. Hace unos dos años fué mordido por una «cobra», una de las serpientes más venenosas, que le puso a las puertas de la muerte, y más tarde una peligrosísima caída de caballo que le ocasionó la rotura de una pierna.

De ambos accidentes salió con vida, aunque hoy todavía se resiente.

A pesar de estas pruebas sigue trabajando con verdadero fervor para extender cada vez más el reinado de Cristo en aquel vasto e idólatra país.

Con el fin de poder formar clero indígena, clero de los mismos convertidos, ha comenzado a construir una Escuela-Seminario, teniendo reunidos ya *diez y siete jovencitos*, faltos, como es natural, de todos los medios materiales.

En vista de su precaria situación y del bien grande que allí se puede hacer a tantas almas que aún no conocen a Cristo, y secundando los deseos del Superior General de la Congregación Salesiana, reverendísimo don Pedro Ricaldone, no dudamos en recomendar muy encarecidamente esta Misión a nuestros Cooperadores.

ADVERTENCIA

Muchos de nuestros bienhechores recordarán, sin duda, al citado Misionero por haber pasado algunos días entre nosotros, en el pasado mayo, recorriendo España con el fin de reunir algunas limosnas para su pobre Misión.

Al salir de nuevo para aquellos lejanos países nos dejó la adjunta nota de los perentorios gastos de su Misión, y que nosotros, muy gustosos, consignamos a nuestros bienhechores a fin de que puedan leerla detenidamente, en la seguridad de que todo cuanto hagan a favor de esta Misión el Señor se lo recompensará con creces, aún en esta vida y especialmente en el Cielo.

NOTA

1.° Construcción y amueblaje de la Casa-Seminario, 30.000 pesetas.

(Esta cantidad se puede dividir en fracciones.)

2.° Beca perpétua para mantener y vestir a un seminarista indígena, 5.000 pesetas.

3.° Manutención y vestido por un año de un seminarista indígena, 250 pesetas.

4.° Equipo y cama para el mismo, 50 pesetas.

5.° Retribución anual de un maestro o catequista indígena, 400 pesetas.

6.° Rescate y bautismo de un infante, 25 pesetas.

(El donante podrá poner un nombre al nuevo cristiano y se le enviará el retrato.)

7.° Lactancia de un infantito o manutención y vestido de un rescatado mayorcito, al año, 250 pesetas.

8.° Manutención, vestido y viajes ordinarios de un misnonero europeo, al año, 1.000 pesetas.

9.° Construcción de una Capilla-Escuela, según la capacidad, desde 400 petas. a 4.000 pesetas.

10. Los donativos pueden remitirse al Superior de cualquier casa salesiana de esta ciudad, para la Misión de Krishnagar, o bien directamente al Padre José Bonet, Rocafort, 42, quién, avisado por teléfono, 35935, pasará a recoger personalmente las limosnas.

PÍA OBRA DEL SAGRADO CORAZÓN DE JESUS EN ROMA



Otra de las obras dejadas por el Beato, como recuerdo a la posteridad, es la Pía Obra del Sagrado Corazón de Jesús, en Roma, o sea Participación del fruto espiritual de seis Misas cotidianas perpetuas.

1.º En el año 1879, el Papa León XIII confió al Beato Juan Bosco la construcción de la Iglesia del Sagrado Corazón de Jesús, que se levantaba en Roma en el sitio llamado Castro Pretorio. El Beato aceptó tan honroso encargo, y correspondió satisfactoriamente a las esperanzas de Su Santidad.

2.º En 1888 el mismo Santo Padre, como acto de gratitud al Beato Juan Bosco, aprobó y bendijo la piadosa obra de la seis misas diarias perpetuas.

3.º Con sólo la limosna de una peseta y entregada por una sola vez, se adquiere derecho a participar de las seis misas diarias perpetuas que se celebran en dicho Santuario.

4.º Los que se inscriban a esta piadosa obra pueden aplicar el fruto de estas misas a sí mismos y a otras personas vivas o difuntas.

5.º Las limosnas se dedican al sostenimiento del culto del Santuario y a la manutención de los niños que residen en el asilo levantado contiguo al mismo.

6.º Inscribid a los miembros de vuestra familia vivos o difuntos, divulgad la obra, invitad a todos vuestros amigos y conocidos a participar de esta gran riqueza espiritual.

Pocos medios habrá más fáciles que este para conseguir las bendiciones del Cielo en esta vida y en la otra, y sobre todo para poder sufragar a las almas benditas del Purgatorio.

7.º Al inscribirse se le entregará una cédula firmada por el Superior General; empezando desde este momento a participar del fruto de las mismas.

8.º El que buscare donantes para dicha obra, puede ganar el fruto correspondiente a tantas inscripciones cuántas sean las docenas de nombres que remitiese con sus correspondientes limosnas.

Quien desee hojitas de inscripción o explicaciones sobre la Obra puede dirigirse al reverendo P. José Bonet, Rocafort, 42.

ADVERTENCIAS

1.ª Las limosnas con los nombres de los donantes pueden remitirse directamente a Roma, al señor Rector de la Iglesia del Sagrado Corazón de Jesús, Vía Marsala, 42, Roma (112), o bien al Superior General de los Salesianos, Cottolengo, 32, Turín (109).

2.ª Para más comodidad pueden entregarse igualmente a los Superiores de cualquier casa Salesiana de esta ciudad, o bien al Rdo. D. José Bonet, Rocafort, 42, quien, avisado por teléfono, núm. 35935, pasará a recoger las inscripciones.

INDULGENCIAS Y PRIVILEGIOS CONCEDIDOS A LOS COOPERADORES SALESIANOS

Entre los varios privilegios concedidos a los Cooperadores Salesianos, se enumeran estas tres muy importantes.

Los Cooperadores participan de todas las misas, oraciones, novenas, tríduos, ejercicios espirituales, predicaciones, Catecismos, y en una palabra de todas las obras de piedad y de Caridad que los Religiosos Salesianos hagan, en el ejercicio de su ministerio y en todos los países del mundo donde se encuentren.

INDULGENCIA DEL TRABAJO

El Santo Padre Pío XI, en la audiencia concedida al Rector Mayor Muy Rdo. D. Felipe Rinaldi, el 6 de junio de 1922, concedía benignamente este singularísimo favor:

«Cada vez que los Salesianos, Hijas de María Auxiliadora, alumnos, ex alumnos y Cooperadores de ambos sexos unan al trabajo (cualquiera que éste sea) una devota invocación, aunque sea brevísima, ganarán indulgencia de *cuatrocientos días* e *Indulgencia Plenaria* una vez al día, aplicable a las almas del Purgatorio.

Para ganar esta indulgencia plenaria basta el estado de gracia.

EN LA HORA DE LA MUERTE

Pueden ganar indulgencia plenaria, si confesados y comulgados pronunciasen devotamente el Santísimo Nombre de Jesús con la boca, a ser posible, o al menos con el corazón.

PARA LOS COOPERADORES DIFUNTOS

Todas las Misas que cualquier sacerdote celebre en sufragio de los Cooperadores difuntos, son siempre y dondequiera de altar privilegiado.

Nota.—Altar privilegiado es aquel al cual el Papa concede indulgencia plenaria en sufragio del difunto por quien se aplica la Misa en él celebrada.



ORACIÓN AL BEATO JUAN BOSCO
para obtener alguna gracia especial

A Vos Bienaventurado Juan Bosco acudo lleno de confianza para rogaros seais mi abogado delante de Dios.

Obtenedme ante todo la gracia de evitar el pecado mortal y perseverar en el bien hasta la muerte.

Espero, además, me alcancéis del corazón de Jesús, por intercesión de María Santísima Auxiliadora, esta otra gracia de la que tengo gran necesidad (nómbrese la que se desea),

Esto si ha de ser para bien de mi alma; conseguidme sino una filial conformidad con la voluntad divina. Asi sea.

Un Padrenuestro, Avemaría y Gloria.

†

Recuerdo a los Bienhechores difuntos

Si al saludar a nuestros Bienhechores en las presentes Pascuas de Navidad y Año Nuevo, les ofrecemos oraciones, rogaremos también, y de un modo especial, por los Bienhechores fallecidos durante el año anterior y cuyos nombres conocemos:

Joaquín Cano.
Pedro Puig.
Juana de Troya.
Angeles Font.
Alfredo Raixach.
Antonio Figueras.
Magdalena Pérez Vda. de Puig.
María del Carmen Grau Vda. de Tintoré
Mercedes Sarriera Vda. Bruguera.
Antonio Goday.
Juan Sala Rovira.
Domingo Casanovas.
Amalia Illas, Vda. de Irio.
Pelegrin Sans.

Estos y los demás Cooperadores difuntos, por la misericordia de Dios, descansen en paz.

ADVERTENCIA

Con el fin de poder sufragar a los Bienhechores difuntos, recomendamos a las familias se dignen pasar aviso, cuando alguno de sus miembros, que sea Cooperador salesiano, lo llame Dios a la Eternidad.

R. I. P.

CON APROBACIÓN DE LA AUTORIDAD ECLESIÁSTICA

UFFICIO CENTRALE STAMPA SALESIANA
ARCHIVIO
N. ----------
Classif. S. 38(45) Barcellona 2
Cart. ----------
ORATORIO SALESIANO - TORINO

Saludo a los Bienhechores

El Rdo. P. José Bonet, en nombre de los Salesianos y jóvenes de las casas de formación de esta Provincia, desea a usted y familia, felices Pascuas de Navidad y Año Nuevo, prometiéndole pedirán al Niño Jesús les colme de bendiciones Celestiales, por intercesión de nuestro Beato Padre Juan Bosco.

Casas.—Joaquín Costa, 50. Barna.