

NELL'AMBITO DI

ESPERIENZA  
ITALIA 150



## LE FIGLIE DI MARIA AUSILIATRICE IN ITALIA

Donne nell'educazione

a cura di Grazia Loparco e Maria Teresa Spiga

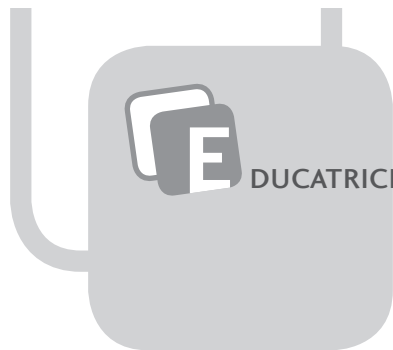

## EDUCATRICI PER LE GIOVANI: LE STATISTICHE IN ALCUNI ANNI

Grazia Loparco

### Premessa

La ricognizione distinta sulle case, sulle FMA, sulle loro opere, delinea sì lo scenario dell'azione, però non rende ancora l'idea del numero dei destinatari susseguitisi nell'ampia gamma delle attività. Per questo sondiamo ora il raggio d'azione delle religiose, in base alle cifre dei destinatari in alcuni anni significativi, tracciando come le arcate di un ponte dalle origini, 1872, al 2010.

La diffusione delle religiose attesta un radicamento nella varietà del territorio nazionale, orientato dalle scelte educative mirate a intercettare le esigenze giovanili, sia palesi, sia latenti o disattese dalle consuetudini sociali e familiari come dalle istituzioni pubbliche. Il pensiero delle FMA di "tenersi all'altezza del bisogno" per agevolare la formazione di donne cristiane idonee al proprio compito, in genere ha indotto a prestare attenzione ai mutamenti in atto, sia per assecondarli, sia, talora, per anticiparli o per contrastarli in nome della prevenzione. Per questa continua osmosi con il contesto, interpretato con sensibilità educativa, le opzioni istituzionali delle FMA si intendono e vanno valutate alla luce della storia civile.<sup>1</sup> A partire da essa, senza qui poterne richiamare gli eventi e i tornanti culturali, ci concentriamo sull'evoluzione delle attività e della tipologia dei destinatari delle FMA nelle diverse regioni.

### 1 Caratteristiche e limiti dei dati sui destinatari

Le statistiche disponibili mostrano come la denominazione delle categorie dei destinatari sia mutata con la mentalità delle religiose e delle redattrici, in sintonia con i cambi inerenti soprattutto alle donne nella famiglia, nella società, nella Chiesa. Per fortuna, le FMA ereditarono dai Salesiani una certa consuetudine statistica già abbozzata da don Bosco con finalità propagandistiche e amministrative.<sup>2</sup> Trattando con accortezza le fonti, tentiamo di contribuire a una storia quantitativa e sociale delle istituzioni educative, partendo da alcune osservazioni preliminari che situano il senso delle differenti cifre e categorie.

In linea generale bisogna tener conto che case e opere non avevano la stessa dimensione nelle città e nei piccoli o medi centri, pertanto le medesime voci raccoglie-

<sup>1</sup> Poiché le date specifiche su cui è imperniata quest'indagine sono in comune con la Congregazione salesiana, si rimanda a MALIZIA Guglielmo e MOTTO Francesco, *150 anni a servizio dei giovani italiani. L'evoluzione dell'Opera Salesiana in Italia - Dati quantitativi*, in MOTTO (a cura di), *Salesiani di Don Bosco e l'Italia. 150 anni di educazione*, in corso di stampa, per la ricostruzione degli scenari politici, economici, culturali.

<sup>2</sup> Cf STELLA Pietro, *Fare storia salesiana oggi*, in *Ricerche Storiche Salesiane* 1(1982)1, 46.

vano un'utenza diversificata. In più, le attività erano condizionate dal fatto di essere svolte in stabili di proprietà dell'Istituto oppure in case affidate in gestione, come pure erano connotate dalla tipologia delle opere che incideva su tempi e risorse da esse richieste, sull'età e condizione dei destinatari. Difatti, altro sono ad esempio le case famiglie del 2010, con un numero di ospiti molto ristretto, secondo la legislazione vigente in Italia, altro i collegi o i convitti per operaie, altro ancora gli oratori e le associazioni. Circa il numero delle destinatarie, le opere più istituzionalizzate, come la scuola, si differenziano da quelle più informali, come l'oratorio, i gruppi giovanili o di catechismo, per loro natura sottoposti a minori vincoli di presenza, con un numero spesso molto elevato di iscritti e di frequentanti effettivi più variabili. Eppure, va aggiunto, per parecchi decenni anch'essi furono puntualmente controllati, con la strategia dei timbri delle presenze in vista delle tipiche premiazioni, sicché i loro numeri conservano un certo margine di attendibilità.<sup>3</sup>

Oltre all'ubicazione e alla tipologia delle opere, nell'ampiezza dell'impegno delle religiose incide anche la loro formazione a una mentalità operosa, espressione di un apostolato intenso vissuto come fedeltà vocazionale e adattamento alle esigenze giovanili. Per un secolo, soprattutto dove non c'erano allieve interne, le religiose potevano avere contemporaneamente destinatari diversi, come nelle scuole materne e nelle scuole di lavoro per le ragazze o per le stesse mamme dei bambini; oppure le stesse religiose potevano occuparsi di destinatari differenti di mattina e di pomeriggio o sera, nella scuola, nell'oratorio, nei catechismi parrocchiali, nei gruppi giovanili. Gli internati, fossero educandati, convitti o istituti assistenziali, richiedevano invece alle religiose maggiore impegno di assistenza con un numero più stabile di persone occupate a tempo pieno. In più, fin verso gli anni '50 - '60, c'era una tendenza a separare allieve interne ed esterne per evitare la comunicazione e i suoi rischi. Questo aveva il suo peso sulla disponibilità dei luoghi, dei tempi e delle religiose per attività con persone diverse.

Preso atto della difficoltà oggettiva di quantificare precisamente i bambini, ragazze e ragazzi o adulti raggiunti nelle più svariate opere in 138 anni di presenza in Italia, si possono però usare alcuni strumenti utili per delineare l'entità del raggio d'azione e del potenziale influsso formativo almeno in alcune date.

Rimangono diverse statistiche sintetiche redatte in tempi e con finalità diverse, con l'indicazione dei destinatari<sup>4</sup>. Dal primo dopoguerra fino a fine anni '70 del '900

<sup>3</sup> Oltre che per le premiazioni, per diversi decenni ci fu l'attenzione a quantificare gli impegni anche spirituali. Così, ad esempio, si richiesero "Specchietti sommari" per l'Apostolato dell'innocenza, vale a dire prospetti per raccogliere e notare il numero delle preghiere e atti di virtù, ecc. delle alunne iscritte all'Associazione. Tali prospetti erano iniziati nel 1908-1909 quando il missionario salesiano in Cina, Giovanni Fergnani passando in Casa-madre chiese preghiere speciali per la sua missione. Cf lettera di don Fergnani allegata alla Lettera Circolare della superiora generale Caterina Daghero, n. 73, 24 gennaio 1922.

<sup>4</sup> Ad esempio ci sono i numeri di opere e destinatari per il 1913, ma non distinti per Paesi. Sebbene l'Italia coprisse una percentuale molto elevata per diverse opere, in quell'anno, qui non si riportano i dati, già pubblicati, preferendo attenersi a cifre più specifiche. Cf LOPARCO Grazia, *Percorsi di educazione delle donne. L'attività delle Figlie di Maria Ausiliatrice (1872-1922)*, in BARTOLONI Stefania (a cura di), *Per le strade del mondo. Laiche e religiose fra Otto e Novecento*, Bologna, Il Mulino 2007, 111.

emerge una maggiore sistematicità di raccolta dei dati locali conservati nell'archivio generale.<sup>5</sup> Prima e dopo quell'arco temporale prevale l'incompletezza documentaria, con informazioni raccolte dietro richieste specifiche o non sempre distinte per Paesi. Preziose tabelle ispettoriali annuali abbracciano il periodo che va dal 1924 al 1978, come si è già accennato nel contributo precedente.<sup>6</sup> Per loro natura esse servivano a una documentazione dell'attività locale presso la segreteria generale dell'Istituto, per resoconti richiesti da istituzioni pubbliche o per pubblicazioni.<sup>7</sup> Per il 1924-'25 è possibile confrontare i dati riportati nelle tabelle con quelli stampati nell'*Atlante e dati statistici dell'opera del Ven. Don Bosco*.<sup>8</sup>

Sulla base di questa documentazione molto ampia, ma incompleta per i primi e gli ultimi decenni, si è imposta una scelta. Così, dopo aver dato conto delle attività delle FMA con le variazioni nei decenni, si concentra ora l'attenzione solo su alcune date che consentano di cogliere come uno spaccato sulle persone attive nelle opere distribuite nel territorio nazionale a servizio di un numero concreto di persone.<sup>9</sup>

Gli anni scelti, dopo l'inizio dell'Istituto a Mornese (AL) nel 1872, sono il 1888, 1915, 1940, 1970, 2010. Essi non scandiscono intervalli fissi, ma sono apparsi indicatori di alcuni snodi delle due congregazioni salesiane, innervate nella storia d'Italia.

Il 1888, con la morte del Fondatore, poneva fine alla stagione delle origini; il 1915 segna l'entrata in guerra dell'Italia, che avrebbe provocato alcuni cambi nelle opere delle FMA; più tardi, il 1940 segna l'entrata in una guerra diversa con un'emergenza inedita

<sup>5</sup> Cf le tabelle statistiche conservate nell'AGFMA, prive di posizione archivistica. La segretaria generale Clelia Genghini si mostrò attenta alla documentazione, difatti dopo il Capitolo generale del 1913 la situazione migliorò, sia per le cronache locali, sia per i registri del personale, sia per le raccolte di dati statistici. Le fonti documentarie notano la richiesta da parte delle responsabili di comunicare i numeri delle allieve attraverso moduli stampati, come pure i dati relativi all'impegno nell'insegnamento dell'italiano all'estero. Per questo si veda il contributo di R. Lanfranchi in questo volume. Si ringraziano Piera Cavaglià e Giuseppina Parotti per la ricognizione sui moduli che le comunità locali, secondo i periodi, erano tenute a inviare alla segreteria generale.

<sup>6</sup> Gli specchietti indicano le opere e i rispettivi destinatari di ogni Casa.

<sup>7</sup> Nonostante le ricerche, non si è trovata traccia della richiesta esplicita della segreteria generale alle segretarie ispettoriali. La data d'inizio della compilazione dei moduli, uguali per tutte le ispettorie, era vicina al 50° dell'Istituto nel 1922, alla ridefinizione delle ispettorie nel 1923, alla vigilia del 50° delle missioni salesiane. I dati del 1924 potevano essere stati richiesti dai Salesiani in vista della pubblicazione. Di fatto i Salesiani non continuarono la compilazione sistematica annuale, almeno così pare, mentre le FMA lo fecero.

<sup>8</sup> Pur organizzando i dati con differenti categorie, lo scarto dei numeri non è molto significativo. In ogni caso, si può supporre che le cifre siano attendibili, seppure con qualche arrotondamento. Cf *Atlante e dati statistici dell'opera del Ven. Don Bosco. Novembre 1925*, Torino, Edizione extra-commerciale, e un altro datato l'anno successivo, ma in realtà con una seconda appendice che dava informazioni anche del 1929. Il primo usciva nel 50° delle missioni salesiane; il secondo molto probabilmente fu redatto in vista della beatificazione di don Bosco. Un commento contestualizzato ai dati dell'*Atlante* è in STELLA, *Fare storia salesiana oggi*, in *Ricerche Storiche Salesiane* 1(1982)1, 45-48. Dopo il numero delle FMA presenti in ogni casa, le opere indicate nell'*Atlante* erano raccolte in: Oratori festivi e quotidiani, doposcuola; Associazioni giovanili; Società ex allieve; Scuole est. [estive o piuttosto esterne?] diurne serali; Collegi e convitti (interne); Convitti Operaie; Scuole professionali, di lavoro, di Buona Massaia; case di formazione; orfanotrofi; Asili e Giardini d'infanzia. Si aggiungevano case di salute, addette all'Istituto salesiano, Iazzaretto, ospedale, ricovero.... Vale a dire impegnate in opere meno tipiche per religiose educatrici.

<sup>9</sup> I dati sulle religiose e le case per gli anni scelti sono desunti dagli elenchi dell'archivio generale.

da fronteggiare. Nei primi mesi non c'era ancora uno sconvolgimento delle attività ordinarie, tuttavia si avvertiva già qualche sentore. Il 1970 non è una data specificamente significativa in sé, ma per quanto stava avvenendo nella società, dopo la contestazione del '68; nella Chiesa, dopo il Concilio ecumenico Vaticano II; nell'Istituto, che aveva vissuto il Capitolo generale speciale nel 1969, aveva toccato i vertici dei numeri di case e di membri e iniziava la svolta di una fase discendente dal punto di vista quantitativo. Il 2010 rappresenta lo stato della situazione al momento della ricerca.

Le date, soprattutto il 1915 e il 1940, possono essere discutibili, tuttavia nell'intreccio tra storia istituzionale e nazionale si sono preferite perché segnano una ripartizione abbastanza equilibrata di periodi di attività normale per le FMA, in contesti storici differenti, alla vigilia di anni di emergenza, che ebbero effetti sociali di più lunga durata. Poiché manca una ricerca storica complessiva sulle FMA dall'inizio del fascismo in avanti, è chiaro che anche l'identificazione di date significative in ordine a una reale svolta nella vita dell'Istituto è ancora prematura, essendo più legata a segmenti di memoria dei testimoni che a una valutazione ponderata.

Avendo scelto di esaminare gli stessi anni, si possono affiancare i dati del personale, delle Case, delle opere delle FMA a quelle contemporanee dei Salesiani, per avere un'idea complessiva del servizio educativo prestato in Italia dalle due congregazioni, animate dallo stesso scopo e dagli stessi criteri ispiratori, pur tenendo conto delle differenze.<sup>10</sup> La Pia Società Salesiana, fondata da don Bosco nel 1859 a Torino, aveva avviato nell'ambiente urbano l'esperienza dell'Oratorio di S. Francesco di Sales e ampliava le sue attività, privilegiando strutture adatte a numeri elevati. In prevalenza si trattava di bambini delle ultime classi elementari e adolescenti che frequentavano le scuole, i laboratori, gli oratori, da esterni o da interni nei collegi e negli ospizi. Le FMA avevano iniziato nel 1872 con un collegio nel piccolo centro di Mornese, trasferito nel 1878 a Nizza Monferrato, meglio collegata per i mezzi di trasporto; nel 1876 erano arrivate a Torino, misurandosi con i quartieri urbani popolari. In genere hanno provato di sapersi inserire con intraprendenza e adattabilità, mentre ancor più numerose richieste provenivano da centri medi e piccoli, pertanto incontravano situazioni e istanze giovanili in parte simili e in parte diverse.

Le fonti disponibili per questa ricognizione puntuale sono gli Elenchi generali dell'Istituto per l'identificazione delle opere nel 1888 e 1915, anni intermedi di cui non abbiamo l'indicazione dei destinatari distinti per regioni; e nel 2010. Le informazioni sulle attività rendono più significativa una statistica complessiva dei destinatari, raccolti in poche categorie e per ispettorie, dall'inizio a tutto il 1917.<sup>11</sup> Per il 1940 e il 1970 abbiamo gli specchietti con le opere e i destinatari, redatti in ogni ispettoria delle FMA e secondo una catalogazione in parte diversa rispetto alle macrocategorie delle opere, usate in questo studio. Ovviamente per il 1940 e il 1970 si indicano opere e destinatari secondo le categorie usate nella fonte originale. L'unica variante è che le informazioni sono state riorganizzate in base alle regioni e non alle ispettorie, in conformità con le

<sup>10</sup> Cf il volume curato da MOTTO, *Salesiani di Don Bosco in Italia*.

<sup>11</sup> Per il chiarimento sulle ispettorie, cf l'*Introduzione* di questo volume. Non è possibile scomporre i dati ispettoriali in quelli regionali, poiché mancano i dati locali, e i confini ispettoriali, variabili, non sempre corrispondono alle regioni: *Statistica dei beneficiati dall'Istituto "Figlie di Maria Ausiliatrice" – dalla fondazione 1872 al 31 dicembre 1917*, in AGFMA. Rispetto alla fonte, sono state aggiunte le percentuali.

scelte unitarie di questa indagine. Per il 2010 i dati per questa ricerca sono pervenuti tramite le segreterie ispettoriali e ricomposti per regioni.<sup>12</sup>

I totali delle destinatarie non sono calcolati per regione, poiché in alcune opere potevano essere interessate le stesse persone (ad esempio diverse allieve potevano essere contemporaneamente oratoriane), mentre sono calcolati per tipi di opere diffusi nella penisola. Si ricordi, nell'accostamento delle cifre, che i periodi intermedi sono di diversa durata, pertanto le valutazioni richiedono cautela. Per cogliere come uno spaccato delle comunità in azione tentiamo un intreccio dei dati statistici su Case, religiose, opere e relativi destinatari distribuiti nelle regioni italiane.

## 2 Le Case FMA per regioni nei periodi indicati

La diffusione delle presenze salesiane copri tutte le regioni italiane nel giro di alcuni decenni, come evidenzia la tab. 28.

TAB. 28 – N. Case FMA per regioni, in alcuni anni

REGIONE / ANNO	1888	1915	1940	1970	2010
Abruzzo		1	1	5	1
Basilicata			2	4	3
Calabria			6	15	7
Campania		3	14	22	13
Emilia Romagna		9	15	32	11
Friuli V.G.		1	4	8	6
Lazio		8	18	26	24
Liguria	3	16	22	27	8
Lombardia		40	81	119	34
Marche		1	1	2	
Piemonte	27	102	163	211	58
Puglia		1	7	15	10
Sardegna		4	5	9	7
Sicilia	6	21	43	75	41
Toscana		8	22	26	9
Trentino A.A.			1	7	2
Umbria		3	5	3	1
Valle d'Aosta		1	2	5	1

<sup>12</sup> Va segnalata una mancata coincidenza tra le opere segnalate in Elenco e quelle realmente attive, di cui le singole Case hanno dato conto. In più, per qualche regione i dati sono incompleti, in particolare per l'area dell'oratorio e delle associazioni.

REGIONE / ANNO	1888	1915	1940	1970	2010
Veneto	1	9	19	54	30
<b>TOTALE Case per anno</b>	<b>37</b>	<b>228</b>	<b>431</b>	<b>665</b>	<b>266</b>
% Case sul totale Case aperte (N.1162)	3,18%	19,62%	37,09%	57,23%	22,89%

Nel 1888 la maggiore concentrazione delle FMA era in Piemonte e in Sicilia, mentre nel 1915 le religiose erano già in 16 regioni, tra cui il balzo enorme della Lombardia, con molte piccole comunità. Nel 1940 il quadro era completo, con un incremento diversificato tra le regioni, secondo le esigenze e la disponibilità del contesto. Il numero delle case del 2010 non è troppo differente rispetto a quasi 100 anni prima, nel 1915, tuttavia è diversa la distribuzione delle presenze nella penisola, con le debite distinzioni in percentuale sul totale: molto diminuita nelle regioni allora più ricche di FMA (eccetto la Sicilia), più presenti nelle aree del nord est, Lazio e meridionali. L'evoluzione della mentalità, delle occupazioni e professioni femminili gioca un ruolo significativo per comprendere le scelte delle FMA. In genere si sono adattate alle richieste delle famiglie, altre volte hanno favorito dei cambiamenti, creandone le condizioni.

### 3 Le religiose operative in Italia

L'Istituto delle FMA iniziò nel 1872 con 11 FMA e 4 novizie. Con l'aumento delle Case e in modo analogo a quanto avveniva tra i Salesiani, le novizie del secondo anno potevano essere inviate in una normale comunità per dare il proprio apporto; solo gradualmente, dopo l'emanazione del Codice di Diritto canonico del 1917 si evitò questa prassi, a favore della permanenza dei due anni nella casa di formazione. Non fu rara la partenza di giovani anche nelle lontane missioni d'America, tanto che a fine 1888, sul totale di 511 religiose, 130 erano partite per le missioni, dunque una percentuale molto elevata mentre era vivo il fondatore, quando l'Istituto era nel tempo nel consolidamento. Chiaramente, per l'espansione non si attendeva di aver già assicurato quadri stabili, ma il consolidamento era concomitante all'estensione della missione.

GRAF. 7 – Tipologia delle FMA 1872-2010, per periodi

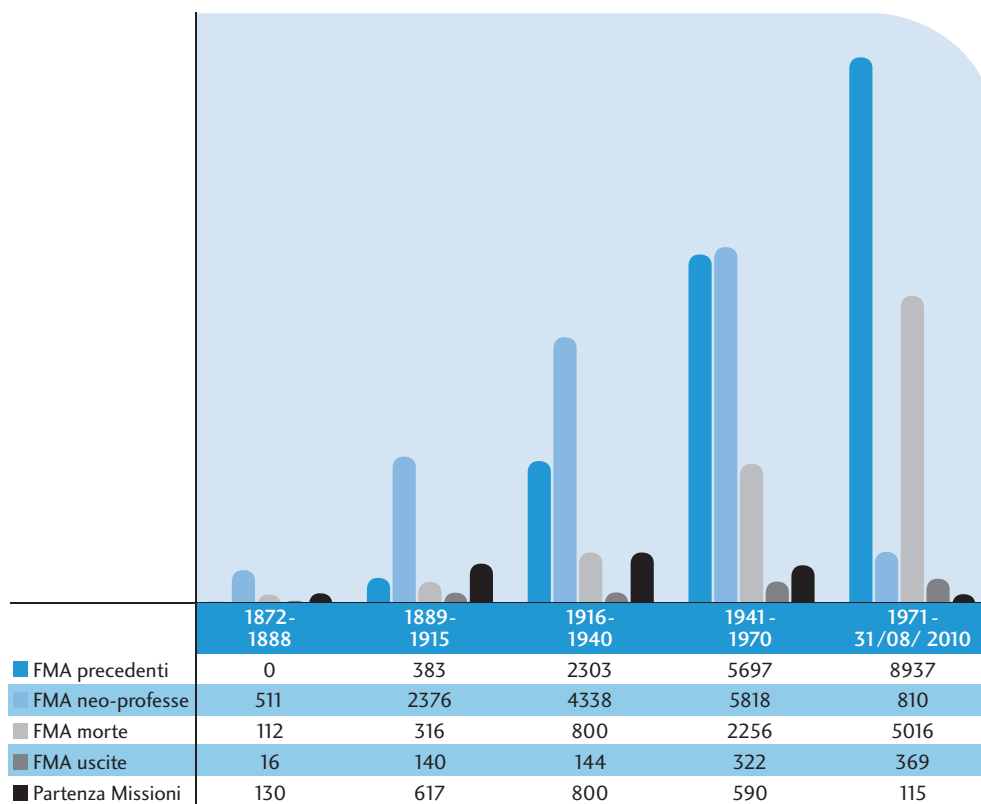

I valori assoluti delle nuove religiose professe nell'intero periodo, correlati con i decessi e gli abbandoni, indicano quante erano presenti alla fine dell'arco cronologico esaminato (cf graf. 7). A cominciare dal secondo periodo (1889-1915), il numero delle FMA presenti è dato dalla somma tra le neo professe e le religiose presenti alla fine del periodo precedente, e dalla sottrazione delle defunte e delle uscite. Così appare l'andamento crescente fino al 1970, poi l'inversione fino al 2010, già commentato.<sup>13</sup> Per ogni periodo si indica anche il numero delle FMA italiane partite per le missioni, con il loro bagaglio culturale, la lingua, i costumi, le esperienze educative.

Per illustrare meglio la composizione del personale, nel graf. 8 si indicano le professe temporanee e perpetue presenti al 31 dicembre delle date esaminate, come pure le novizie.<sup>14</sup>

<sup>13</sup> Cf il contributo *Ubicazione delle Case e incremento delle FMA* in questo volume.

<sup>14</sup> Ovviamente non si calcolano per l'intero periodo, trattandosi di fasi di passaggio formativo delle stesse persone. Per economia di spazio non si differenziano le regioni, che sono state considerate nel contributo sull'esame delle variazioni nei decenni.

GRAF. 8 – Tipologia delle FMA presenti al 31 dicembre di alcuni anni

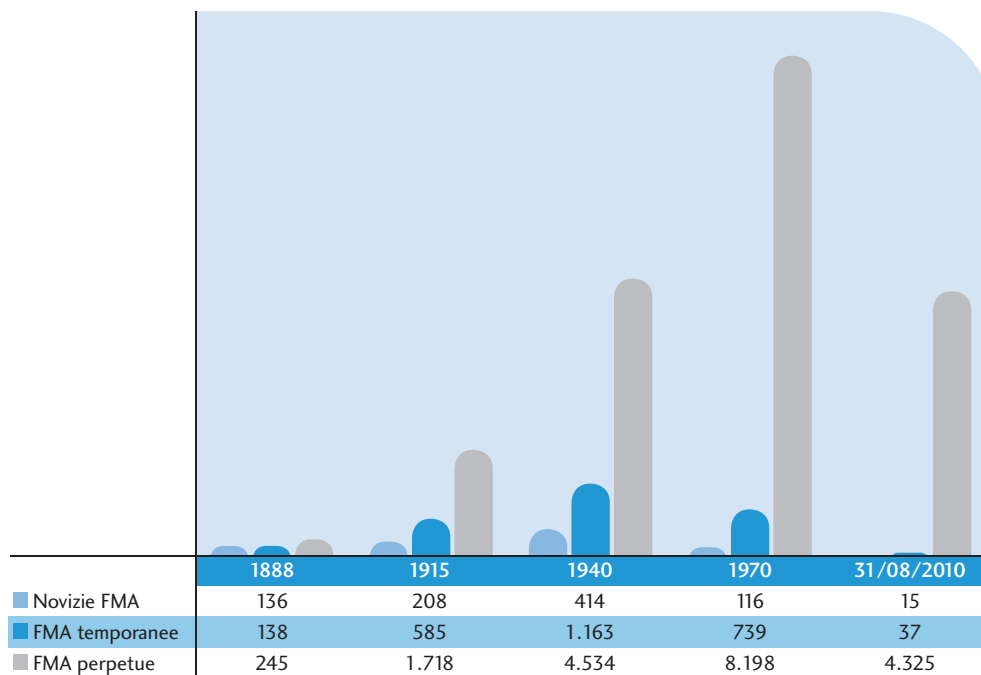

Infine il numero delle FMA presenti al 31 dicembre delle date considerate (cf graf. 9) indica le persone a servizio delle destinatarie delle opere. Le 4362 del 2010 (al 31 agosto) sono inferiori alle FMA del 1940, data intermedia tra 1872 e 2010 (cf graf. 10).

GRAF. 9 – N. delle FMA presenti in alcuni anni considerati

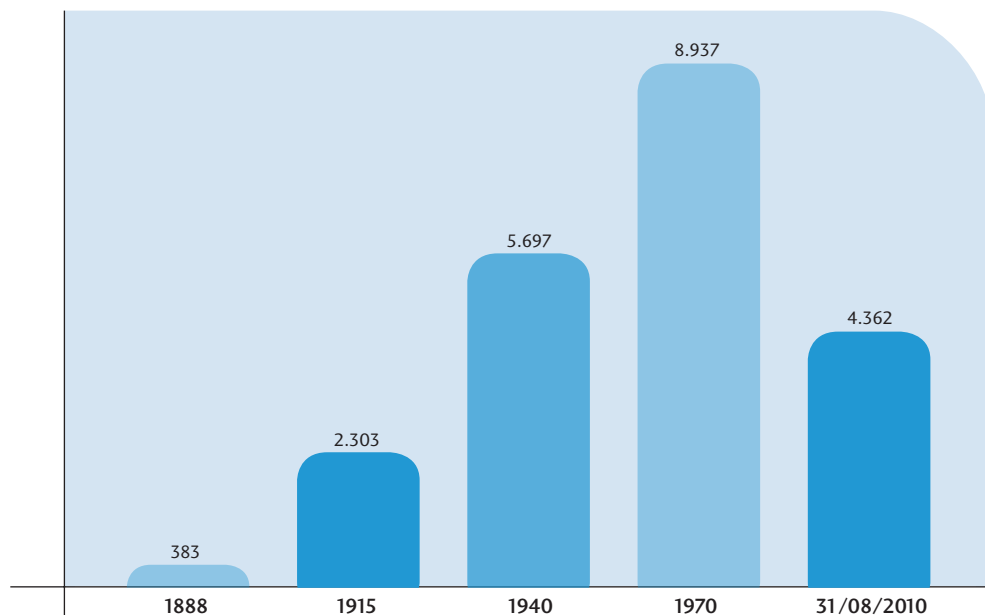

Le statistiche riguardo alla tipologia generale delle FMA italiane si presenta come segue:

GRAF. 10 – Tipologia FMA 1872-2010, al 31 agosto 2010

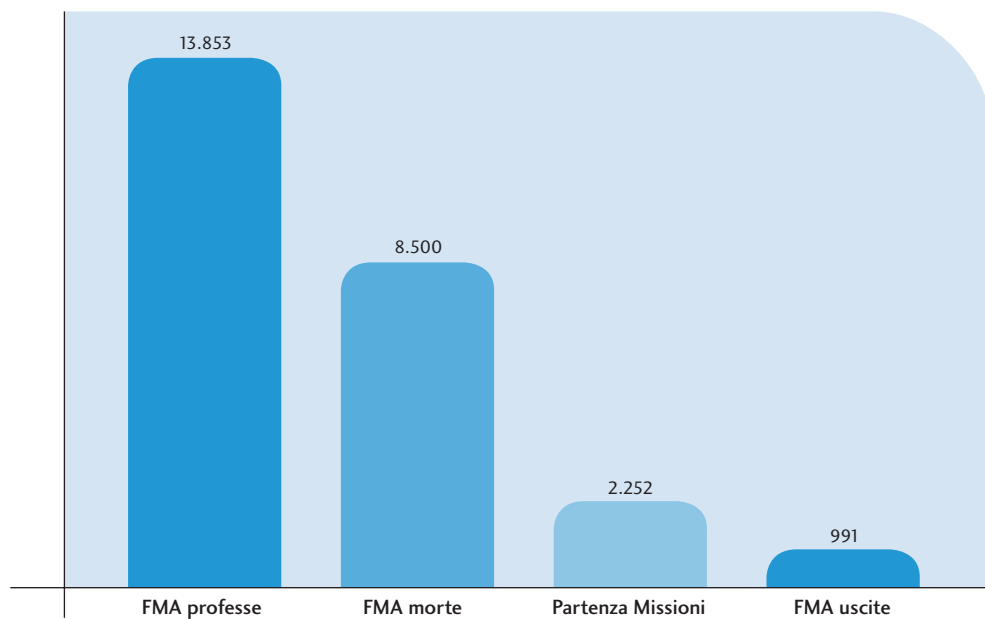

## 4 Distribuzione delle opere e statistiche dei destinatari

Nel 1872 c'era un'unica casa a Mornese. Per il 1888 non disponiamo di cifre relative alle destinatarie, ma conosciamo le opere (cf tab. 29).

TAB. 29 – N. delle Opere FMA 1888, per regione e per macrocategoria

REGIONE	N. CASE PER REGIONE	ISTRUZIONE	FORMAZIONE LAVORO	ORATORI-GRUPPI	FORMAZIONE RELIGIOSA	ASSISTENZA	OSPITALITÀ	PRESTAZIONI DOMESTICHE	CASA E SERVIZI DI CURA	CASE FORMAZIONE	ALTRO	TOTALE OPERE PER REGIONE
Liguria	3	1	2	2			1	2				8
Piemonte	27	31	17	22			3	3	1	1		78
Sicilia	6	4		3			3		1			11
Veneto	1		1					1				2
<b>TOTALE</b>	<b>37</b>	<b>36</b>	<b>20</b>	<b>27</b>			<b>7</b>	<b>6</b>	<b>2</b>	<b>1</b>		<b>99</b>

Su 37 case in quattro regioni, le 383 FMA erano impegnate in 7 scuole comunali piemontesi e in 4 sicule, in 3 scuole private e 18 asili d'infanzia, tutti in Piemonte; 1 scuola gratuita in Liguria (Vallecrosia) e 1 a Torino, dove si aggiungeva una scuola domenicale. In Piemonte c'erano 17 laboratori, 2 in Liguria e 1 in Sicilia; 22 oratori in Piemonte, 3 in Sicilia su 6 case e 2 in Liguria; 3 collegi convitti in Sicilia, 2 in Piemonte e 1 in Liguria, 6 prestazioni nelle cucine salesiane, 2 ospedali in Piemonte e Sicilia. I numeri dicono che l'impegno nell'istruzione, nei laboratori, nell'oratorio, caratterizzava le FMA, esprimendo l'attenzione a favorire l'alfabetizzazione delle classi popolari, l'abilità nel lavoro, come pure a riconoscere e promuovere un tempo occupato in attività più libere e informali, che armonizzavano la socializzazione, la dimensione religiosa e la ludica. I collegi informati a migliori relazioni interpersonali erano più richiesti in Sicilia, per la condizione femminile, le carenze scolastiche e di congregazioni portatrici di nuovi modelli educativi. Sebbene le FMA fossero state anticipate da molte fondazioni dell'Italia settentrionale, erano arrivate in Sicilia solo dopo le Figlie della Carità e le Figlie di S. Anna, inserendosi efficacemente nell'isola, come attesta l'incremento vocazionale locale. Con il trasferimento di maestre ed educatrici dalle altre regioni, valga per tutte la beata Maddalena Morano, realmente si creava una rete di scambio di valori civili, culturali, religiosi.

Tra fine '800 e inizi '900 nuove esigenze educative avevano interpellato le FMA: la legislazione scolastica elementare e quella volta alla formazione delle maestre; la diffusione dei convitti per operaie e giardini d'infanzia motivati dal lavoro femminile, ma anche di convitti per allieve delle scuole pubbliche e studentesse universitarie; la nascita di patronati e associazioni femminili, come quella delle ex allieve delle FMA, che nel 1911 avevano realizzato un convegno internazionale, in occasione dell'esposizione a Torino per il 50° dell'Unità d'Italia, e nel 1913 e 1914 avevano realizzato convegni regionali. Inoltre c'erano numerose Figlie di Maria; la diffusione delle idee socialiste nelle aree industrializzate, come pure di opere sociali promosse dalla massoneria, che provocavano la risposta alternativa, non remissiva, delle religiose; la tendenza all'esclusione dell'insegnamento religioso dalle scuole pubbliche; le letture di romanzi ritenuti

moralmente perniciosi per l'insistenza sul sentimento; il ballo. Le crisi nel mondo industriale causarono anche i primi scioperi femminili, mentre si scioglievano le asperità della questione romana.

Nel 1915 le 2303 FMA erano distribuite in 228 case di 16 regioni (cf tab. 30), con un'articolazione molto più ampia delle opere. La situazione dell'Istituto era cambiata con l'autonomia giuridica. Il rettor maggiore dei Salesiani, don Paolo Albera, pensando ai diversi campi d'azione delle religiose, aveva confermato che le opere antiche e nuove erano volte «a tenersi all'altezza del bisogno»,<sup>15</sup> con lo scopo di «elevare la condizione della giovanetta». E in effetti nel Capitolo generale del 1913, il primo dopo l'approvazione pontificia dell'Istituto nel 1911, era risuonata la priorità dell'opzione educativa in tutte le attività, perché conservassero il loro carattere specifico, così che convitti, pensionati non fossero “alberghi”, ma “case di educazione”, con persone scelte, di mente larga e cuore aperto. Dovendo assumere la totale responsabilità delle scelte educative nell'età giolittiana, con l'incremento della presenza femminile nelle scuole come negli stabilimenti e negli impieghi pubblici, le FMA si interrogavano sulla qualità del proprio impegno. La guerra, con le sue emergenze, avrebbe frenato quella riflessione, tuttavia la permanenza della superiora generale, Caterina Daghero, impresse continuità alle scelte di fondo, registrate nei vari Regolamenti delle opere.

La statistica sommaria al gennaio 1914 indicava la prevalenza numerica delle oratoriane, distribuite in più dei due terzi delle 209 case, e che da sole costituivano più della metà delle destinatarie delle FMA, seguite dai bambini delle scuole materne, dalle allieve delle scuole elementari e di lavoro. I convitti per operaie, pur essendo vicini di numero con le scuole, ospitavano quasi il doppio delle allieve. In tutto si contavano circa 92.000 persone, senza calcolare le persone assistite al porto di Napoli con il Segretariato *Italica Gens*.<sup>16</sup>

Il termine “popolare”, reiterato, era caratterizzante per la missione delle FMA. Giorgio Chiosso nota in proposito la differente connotazione del termine nei vari contesti regionali, che spingevano le due congregazioni salesiane ad approssimarsi alla duplice esigenza di difesa dei valori consolidati e di apertura al nuovo. Ad essa corrispose una doppia istanza pedagogica: un compito di protezione e un compito di responsabilizzazione, che portò le FMA ad agire negli interstizi non solo materiali, ma anche psicologici lasciati liberi dal lavoro o dalla scuola in vario modo.<sup>17</sup>

Per il 1915 l'*Elenco* dell'Istituto riporta la distribuzione delle opere.<sup>18</sup>

<sup>15</sup> Verbale 18 settembre 1913, in *Capitolo Generale VII delle Figlie di Maria Ausiliatrice celebratosi nella Casa Madre di Nizza Monferrato - Anno 1913*, AGFMA 11.7 121.

<sup>16</sup> Cf *Prospetto generale statistico delle opere Istituto Maria Ausiliatrice (fondato dal ven. Don Bosco). Gennaio del 1914. 1° Prospetto delle Istituzioni FMA ripartito per nazioni, per scopi e relative statistiche*, in AGFMA, riportato in LOPARCO, *Percorsi di educazione*, in BARTOLONI (a cura di), *Per le strade del mondo* III.

<sup>17</sup> Cf CHIOSSO Giorgio, *L'apporto dei salesiani all'educazione fra '800 e '900*, in MOTTO Francesco (a cura di), *Don Rua nella storia*, Roma, LAS 2011, in corso di stampa.

<sup>18</sup> L'*Elenco* non indica nulla per l'Abruzzo; il 13 gennaio 1915 il terremoto distrusse la casa e stroncò tre FMA. Le religiose vi sarebbero tornate nel 1926. Cf GRAZIANI Patrizio, *Cento anni di storia delle suore salesiane a Gioia dei Marsi (1899-1999)*, Roma, Edizioni dell'Urbe 1999.

TAB. 30 – N. delle Opere FMA 1915, per regione e per macrocategoria

REGIONE	N. CASE PER REGIONE	ISTRUZIONE	FORMAZIONE LAVORO	ORATORI-GRUPPI	FORMAZIONE RELIGIOSA	ASSISTENZA	OSPITALITÀ	PRESTAZIONI DOMESTICHE	CASE E SERVIZI DI CURA	CASE FORMAZIONE	ALTRO
Abruzzo	1										
Campania	3	4		2	2	2					
Emilia Romagna	9	11	6	8			2	1			
Friuli V.G.	1	2		1							
Lazio	8	17	3	8	10	3	2				
Liguria	16	13	9	8	1	2	5	2			
Lombardia	40	41	15	28	2	8	5		3	1	
Marche	1		1	1	1		2				
Piemonte	102	120	58	70	9	17	16	4	5	2	
Puglia	1	2		1							
Sardegna	4	5	4	4							
Sicilia	21	20	11	16	10	3	5	2	1	1	
Toscana	8	7	3	3	2	1	1			1	
Umbria	3	5		3		1	2		1		
Valle d'Aosta	1										
Veneto	9	8	4	4		2	2	1			
<b>TOTALE</b>	<b>228</b>	<b>255</b>	<b>114</b>	<b>157</b>	<b>37</b>	<b>39</b>	<b>42</b>	<b>10</b>	<b>10</b>	<b>5</b>	<b>0</b>

Una tabella complessiva sulle destinatarie dell'impegno delle FMA dall'inizio fino al 1917 ricalca la catalogazione delle opere con la distinzione tra quelle dirette di educazione e istruzione, quelle di preservazione morale e assistenza, quelle sorte dalla guerra (cf tab. 31, 32, 33).<sup>19</sup> La distribuzione nelle 7 ispettorie mette in luce la preponderanza delle opere nel nord.

<sup>19</sup> Cf *Statistica dei beneficiati dall'Istituto "FMA"- dalla fondazione 1872 al 31 dicembre 1917*, in AGFMA. Alcune annotazioni chiarivano i criteri di compilazione della statistica: «Resta fuori calcolo la cooperazione efficacissima prestata ai numerosi Centri Parrocchiali "Madri Cristiane" e nell'Ospizio Pellegrini al santuario di Re [...]»; «Tra le orfanelle non sono contate quelle ricevute nei nostri educandati. Nella cifra delle scuole festive non sono calcolate le alunne scuole festive degli Oratori e convitti Operaie. Nelle scuole serali e dopo scuola: ce ne sono molte di più; ma non si hanno ancora cifre determinate. Scuole di lavoro: la cifra non comprende le alunne che percorrono corsi regolari di studio. Delle Normaliste: la cifra rappresenta solo le diplomate. Tra i catechismi parrocchiali: non compresi quelli degli Oratori e delle scuole. Case salesiane: chiedere a loro? Per l'Italica Gens chiedere un calcolo approssimativo al Centro dell'Assistenza dell'Italica Gens?». Le puntualizzazioni fanno pensare a un impegno di precisione. La tabella qui esposta è stata rielaborata da Maria Teresa Spiga.

TAB. 31 – N. destinatari delle Opere FMA dirette di Educazione e istruzione dal 1872 al 1917, per Ispettorìa

OPERE DIRETTE DI EDUCAZIONE E ISTRUZIONE/ISPETTORIA	MONFERRINA	PIEMONTESE	NOVARESE	LOMBARDA	TOSCANA	ROMANA	SICULA	TOTALI ITALIA (V.A.) *	TOTALI ESTERO; ITALIA + ESTERO
Educandati	10855	2405	1939	1105	42	2573	5464	24383 (5,2%)	44392/ 68775
Orfanotrofi e Patronati	1300					1057	1037	3394 (0,7%)	22415/ 25809
Giardini d'infanzia	42572	57064	30330	51371	2206	10790	6994	201327 (43,3%)	21216/ 222543
Scuole pubbliche e comunali	25178	24294	3710	16888		7335	10656	88061 (18,9%)	13868/ 101929
Scuole private e di perfezionamento	14680	7656	2992	4730	7131	8465	11069	56723 (12,2%)	162900/ 219623
Scuole gratuite popolari e parrocchiali		1072			2346			3418 (0,7%)	67924/ 71342
Scuole festive per fanciulle e analfabete		6130	215	150		632	223	7350 (1,6%)	773/ 8123
Scuole serali e doposcuola	1360	5844		542	257	6627	198	14828 (3,2%)	6850/ 21678
Scuole di lavoro	17162	10405	2773	6718	443	2096	6934	46531 (10%)	18878/ 65409
Scuole professionali e economia domestica		620	145		38	1668	3138	5609 (1,2%)	15423/ 21032
Scuole normali pareggiate	935						430	1365 (0,3%)	1071/ 2436
Corsi speciali di religione	2257	5461	830	895	223	1618	520	11804 (2,5%)	3523/ 15327
<b>TOTALE</b> destinatari per Ispettorìa	116299	120951	42934	82399	12686	42861	46663	464793 (100%)	379233/ 844026

\* La % dei destinatari per ogni tipo di Opera è calcolata sul Totale destinatari in Italia.

TAB. 32 – N. destinatari delle Opere FMA di cooperazione morale e assistenza dal 1872 al 1917

OPERE DI COOPERAZIONE MORALE E ASSISTENZA/ISPETTORIA	MONFERRINA	PIEMONTESE	NOVARESE	LOMBARDA	TOSCANA	ROMANA	SICULA	TOTALI ITALIA (V.A.) *	TOTALI ESTERO; ITALIA + ESTERO
Oratori	192814	166370	64321	233425	10775	57238	76158	801101 (80,8%)	433757/ 1234858
Convitti e pensionati studenti	1322	343	500	895	104	230		3394 (0,3%)	1663/ 5057
Case famiglia		471		917		74		1462 (0,1%)	389/ 1851
Convitti operaie	4605	2968	12638	18071	735			39017 (3,9%)	39017
Semiconvitti	1674	288	160	620	98	220		3060 (0,3%)	4751/ 7811
Colonie alpine e marine	4877					1240		6117 (0,6%)	6117
Ospizi adolescenti abbandonati	2066					100		2166 (0,2%)	2166
Case Protezione della giovane	65					1141		1206 (0,1%)	1206
Catechismi parrocchiali	17741	2845	7950	3765	20807	23032	20982	97122 (9,8%)	1880/ 99002
Centri assistenza operaie sul lavoro		2474						2474 (0,2%)	43/ 2517
Centri Associazione exallieve	1550	1618	610	525		2120	4041	10464 (1,1%)	8369 / 18833
Corsi Esercizi spirituali annuali signore e signorine	6750	500				1800		9050 (0,9%)	2720/ 11770
Pensionati e Case ritiro per signore	20	905						925 (0,1%)	925
Case addette a collegio salesiano									
Ospedali e ricoveri vecchi	3040	1132	1374	6415		258	1886	14105 (1,4%)	65346/ 79451
Segretariato e ospizio Italice Gens									
<b>TOTALE</b> destinatari per Ispeatoria	236524	179914	87553	264633	32519	87453	103067	991663 (100%)	518898/ 1510561

\* La % dei destinatari per ogni tipo di Opera è calcolata sul Totale destinatari in Italia.

TAB. 33 – N. destinatari delle Opere FMA sorte dalla guerra dal 1872 al 1917\*

OPERE SORTE DALLA GUERRA/ ISPETTORIA	MONFERRINA	PIEMONTESE	NOVARESE	LOMBARDA	TOSCANA	ROMANA	SICULA	TOTALI ITALIA (V.A.)	TOTALI ESTERO; ITALIA + ESTERO
Case figli richiamati e orfani	688	917	26	183	85	210	172	2281 (2%)	767/ 3048
Reparti militari di riserva	25501	41310	2556	35028			7471	111866 (97,8%)	5569/ 117435
Case asilo per profughi	78	65	8	56	85			292 (0,3%)	292
<b>Totale</b> destinatari per Ispettorìa	26267	42292	2590	35267	170	210	7643	114439 (100%)	6336/ 120775

\* La % dei destinatari per ogni tipo di Opera è calcolata sul Totale destinatari in Italia.

Il numero delle allieve e delle altre destinatarie nelle diverse regioni dipendeva da diversi fattori, culturali e istituzionali, che interagivano sia con gli anni di radicamento nel territorio, sia con la tipologia delle opere e la preparazione del contesto ad accoglierle o, viceversa, la fatica a far accettare un modello educativo diverso da quello tradizionale.<sup>20</sup> Le attività sollecitate dall'emergenza bellica si distribuivano variamente nella penisola per i feriti e per i figli dei richiamati e orfani. L'aumento molto rilevante delle attività in generale delle FMA in quegli anni si può desumere da un rapido confronto tra questi dati e quelli del 1925, per i quali esiste il parallelo con i Salesiani.<sup>21</sup>

La carrellata delle cifre rimanda agli approfondimenti.<sup>22</sup> Limitandoci a un'unica osservazione, riprendiamo alcune suggestioni avanzate da Pietro Stella sui dati di quel periodo. Egli giustamente notava la sproporzione quantitativa tra le oratoriane e le allieve e rifletteva sul significato dell'inedita opportunità dell'oratorio festivo per migliaia di ragazze tra '800 e '900, vale a dire un'opportunità associativa che aveva numeri rilevanti sia in grandi città che nei centri medio piccoli. Esso assumeva un significato specifico per la condizione delle ragazze, più libere in città, più controllate e trattenute nella sfera domestica nei paesi. Per molte di loro la scuola era interdetta, dovendosi curare dei fratellini mentre le mamme erano al lavoro. L'oratorio e le associazioni diventavano così non di rado le uniche occasioni per formarsi e informarsi in un contesto spontaneo di coetanee,

<sup>20</sup> Per l'impegno nel campo scolastico si rimanda al contributo di Rachele Lanfranchi e agli altri della Sezione Scuola in questo volume.

<sup>21</sup> Mentre la statistica del 1925 è analitica per case e opere e indica i destinatari di un solo anno, un'altra statistica con i destinatari dal 1872 al 1925 raccoglieva i totali per ispettorie. Segnalava poche categorie di opere: tutte quelle con ragazze e allieve *interne* (135.540); le *esterne*, che usufruivano delle opere scolastiche o di formazione al lavoro (322.245); i piccoli dei giardini d'infanzia (265.315), le oratoriane (1.218.234), gli anziani e infermi (153.802), le ex allieve (75.781). Ovviamente il numero delle interne era ridotto rispetto alle esterne, i bimbi erano aumentati nel corso degli anni con la diffusione dei giardini d'infanzia. L'opera principe per numero di destinatarie era l'oratorio.

<sup>22</sup> Fino al 1922 la ricerca complessiva sulle FMA in Italia e altri studi apparsi prima e dopo il 2002 offrono un quadro articolato dell'attività delle religiose.

per socializzare e condividere letture e argomenti al di là degli interessi strettamente familiari; per imparare ad esprimersi in pubblico nella recitazione, nel canto, poi nei saggi ginnici; per assumere gradualmente delle responsabilità. In alcuni casi, all'oratorio erano annessi corsi serali e festivi, scuole di religione, società di mutuo soccorso e di risparmio.

## 5 La tipologia delle destinatarie e annotazioni sul 1940

Nel periodo tra le due guerre le FMA potenziarono le scuole, i collegi e i convitti, la formazione al lavoro, le associazioni, alcune opere assistenziali. Dopo Caterina Daghero, superiora generale dal 1881 al 1924, era stata eletta Luisa Vaschetti, che restò in carica fino al decesso nel 1943, ma negli ultimi anni di cecità fu già affiancata da Ermelinda Lucotti, successiva superiora generale (1943-1957).<sup>23</sup>

Le case in genere brulicavano di ragazze. Per il 1940, come emerge nella tab. 34, e il 1970, le categorie dei destinatari previsti nei moduli stampati, simili ma non uguali nei due anni, erano raccolte per tipologia: *interne, esterne, beneficenza, opere di penetrazione cristiano sociale, vocazioni religiose, Pie associazioni, per effetto istruzione religiosa generale e privata*.<sup>24</sup> Secondo le attuazioni locali, furono aggiunte altre denominazioni.

Le “*interne*” includevano *educande*: studenti, (aspiranti), professionali, (figlie di casa), (vecchi ricoverati); *orfane*: studenti, professionali, (ricoverati, bimbi abbandonati); *convittrici*: studenti, operaie, (impiegati).

Le “*esterne frequentanti*”: giardini d'infanzia, (nido bimbi), scuole regolari, semi convittrici, (refezione scolastica), solo lezioni private, solo scuola di lavoro, dopo scuola, scuola serale, (scuola serale professionale, scuola festiva, AGFAC).

La *beneficenza*: pensione ridotta, gratis, esterne e interne per ognuna delle due categorie.

*Opere di penetrazione cristiano-sociale* erano considerate l'oratorio: piccole, mediane, alte; le ex allieve<sup>25</sup>: signorine, signore.

*Vocazioni religiose nell'annata*: interne, esterne, oratoriane, (aspiranti FMA).

Le *Pie associazioni*<sup>26</sup> includevano Angioletti: interne, esterne, oratoriane, (circoli interni G.F.A.C.), Giardino di Maria: interne, esterne, oratoriane; Aspiranti: interne, esterne, oratoriane, (circoli esterne G.F.A.C.); Figlie di Maria: interne, esterne, oratoriane; Devoti di Maria Ausiliatrice: giovanette, adulte; Guardia d'onore – Pratica nove Uffici, Apostolato della preghiera: interne, esterne, oratoriane, adulti, (associazioni di Azione Cattolica, associazioni di A.C.G.F. interne, A.C.G.F. esterne, A.C.G.F.)

*Per effetto d'istruzione religiosa generale e privata impartita dalle suore*: battesimi, cresime, prime comunioni, comunioni di precetto, comunioni di devozione.

Le *opere speciali* erano aggiunte alle voci prestampate, nelle ispettorie in cui erano presenti. Oltre le denominazioni Corso di religione, catechismi, opere assistenziali, ca-

<sup>23</sup> Cf BIANCO Mariapia, *Il cammino dell'Istituto delle Figlie di Maria Ausiliatrice nei solchi della storia*, 2 vol., Roma, Istituto FMA 2007-2010.

<sup>24</sup> La documentazione è conservata nell'AGFMA, senza posizione archivistica. Riguarda tutte le ispettorie, italiane ed estere.

<sup>25</sup> Una nota avvertiva di calcolare la media delle presenti alle adunanze durante l'anno.

<sup>26</sup> La nota richiedeva di inserire il numero delle sole nuove ascritte dell'ultimo anno.

techismi parrocchiali e privati, Giovani di A.C., le opere speciali riguardavano attività correlate all'emergenza bellica o altre più sporadiche necessità: ambulatorio, ammalate ospedale, cucina economica, curati nell'ospedale civile, curati nell'ambulatorio; infermi-ricoverati ambulanza; opere invernali, ambulanze, colonie elioterapiche, guerra, assistenza invernale, colonie, villeggiatura, brevi passaggi, colonie estive, comitive, pensionanti, passaggi, colonie marine, montane, pensionati estivi e comitive, Salesiani, case di formazione, associazioni mariane, case salesiane.

La prima chiave interpretativa era costituita da allieve "interne" ed "esterne", con le implicazioni dal punto di vista educativo, delle relazioni, della comunicazione delle idee e della mentalità, della maggiore o minore tutela rispetto ai rischi morali. Se è vero che, ad esempio le vocazioni, si ritenevano più sicure se maturate tra le interne, è altrettanto vero che la durata della permanenza non era *ipso facto* garanzia di successo educativo, anzi, in qualche caso poteva essere persino controproducente. Si pensi agli internati con bambini abbandonati dalle famiglie o agli orfanotrofi, dove la convivenza e le relazioni interpersonali in un ambiente non scelto potevano essere fonte di fatica, specialmente in alcune fasi della crescita.

La beneficenza attraversava le due categorie, interne ed esterne, poiché era rivolta a chiunque fruisse di attività per cui era previsto un compenso. Le opere di penetrazione cristiano-sociale costituivano una categoria già presente nelle prime classificazioni delle opere intorno al 1917, con l'idea sottostante che la società si allontanava dai principi e comportamenti cristiani, pertanto occorreva penetrarvi con strumenti propri, femminili, informali, di istruzione e formazione religiosa, morale, civile. L'oratorio, non ancora comune in tutte le regioni, non era inteso solo come un piacevole riempitivo per tenere lontane le ragazze dai pericoli per la purezza, ma piuttosto come occasione per accompagnare le ragazze nella loro formazione, fino alla scelta dello stato di vita.

Le numerose associazioni, strutturate per età e impegni, con le responsabili elette tra le associate, secondo l'età, costituivano un esercizio pratico di responsabilità e di appartenenza; al contempo formavano per la famiglia e gli impegni da assumere da adulte. L'Unione Ex allieve, per coloro che erano già uscite dall'ambiente salesiano, ma erano rimaste in contatto con le educatrici. Esse dovevano influire nella società secondo le possibilità, in famiglia e nelle professioni esercitate, nel campo educativo come in quello lavorativo o dell'impiego.

Le stesse categorie di raccolta dei dati, presenti nel 1940 e nel 1970, cioè in due momenti diversi di storia del Paese, indicano con i numeri alcuni cambiamenti di mentalità e di esigenze delle famiglie. Regione per regione emergono costanti e differenze.<sup>27</sup>

<sup>27</sup> L'ordine di presentazione dei dati non riproduce esattamente il modulo prestampato per l'inserimento di voci diverse nelle regioni.

TAB. 34 – N. destinatari delle Opere FMA 1940, per regione e per tipo di Opera

REGIONE / N. CASE PER REGIONE	INTERNE	ESTERNE FREQUENTANTI	BENEFICENZA	OPERE DI PENETRAZIONE CRISTIANO-SOCIALE	VOCAZIONI RELIGIOSE	PIE ASSOCIAZIONI	PER EFFETTO DI ISTRUZIONE RELIGIOSA GENERALE E PRIVATA	GUERRA	COLONIE	NELLE CASE SALESIANI DB	CASE DI FORMAZIONE
Abruzzo		196	4	314	2	179	315				
Basilicata	28	360	18	326	72	283	12462				
Calabria	7	1064	2	1206	322	974	25176	679			
Campania*	551	2023	58	1847	143	1585	112577	1439			
Emilia Romagna	251	2504	200	3500	4	2221	84452			374	
Friuli V.G.	15	188		168		69	12888			469	
Lazio	1315	3262	122	4482	7	2988	3465			630	
Liguria	993	3068	826	2716	8	3443	153120	358	319	1381	69
Lombardia	4748	17256	986	18320	55	12864	782185	6060	1517	1301	
Marche	68				1	192	40				
Piemonte	3647	18463	1232	24886	130	19844	1262470	20081	225	2537	414
Puglia	56	2487	52	2346	297	1174	56069	2884			
Sardegna	10	1102		2230	2	1068	2081				
Sicilia	574	7947	2521	13509	21	7464	385963	745			
Toscana	313	2879	247	3061	3	1689	93674			536	18
Trentino A.A.		157	6	72	1	113	7135		9		
Umbria	178	447		535	1	579	605				
Valle d'Aosta	232	506		318	4	92	22690				
Veneto	351	4121	227	3819	23	3698	249146	21230	238	1052	
<b>TOTALE</b>	<b>13337</b>	<b>68030</b>	<b>6501</b>	<b>83655</b>	<b>1096</b>	<b>60519</b>	<b>3266513</b>	<b>53476</b>	<b>2308</b>	<b>8280</b>	<b>501</b>

\* La Campania è l'unica regione per la quale si registrano i dati relativi alle exallieve (N. 621).

Le cifre più analitiche confluite nella tabella sintetica mettono in luce come alcune categorie di destinatarie fossero concentrate in certe regioni, come pure i primi effetti della guerra, che interpellarono alcune aree con numeri molto rilevanti di persone assistite, negli ambulatori come negli ospedali, attraverso le cucine economiche e le colonie elioterapiche.

Le educande, tra le *interne*, risultavano distribuite: 683 in Piemonte, 428 in Sicilia, 232 in Liguria, 161 in Campania, 144 in Veneto, 129 in Lombardia, 107 in Toscana. Solo 5 sono indicate come “professionali”, 94 “figlie di casa”, vale a dire ragazze impiegate nei lavori domestici e che abitavano con le religiose, essendo in genere un po' lontane dalle famiglie.

Il numero più consistente tra le 1995 interne orfane catalogate come studenti era in Liguria, seguita da Piemonte, Lazio, Toscana, Umbria; le “professionali” (probabilmente da intendere come allieve di scuole professionali) erano in numero molto inferiore, 256 in tutto, a cui si aggiungevano 288 “ricoverati” e 153 “bimbi abbandonati” in

Lombardia. La Liguria in particolare si era caratterizzata per un alto numero di orfani e bimbi abbandonati ospitati dalle FMA, forse per un fenomeno sociale accentuato dall'attività marinara, dai passaggi di molta gente per motivi commerciali, migratori o da emergenze legate alle vicende belliche<sup>28</sup>.

Le convittrici studenti, 1414 in tutto, risultavano assenti in alcune regioni; erano più di 300 in Piemonte, Lombardia e Campania, 108 in Emilia, alcune decine in Sicilia e Valle d'Aosta e meno in Veneto, Puglia, Toscana. Le convittrici operaie erano ancora 3703 in Lombardia, 1817 in Piemonte, 200 in Valle d'Aosta, quasi un centinaio in Veneto e Liguria, molto meno in Umbria, Lazio, Emilia. Le convittrici impiegate erano invece 855 nel Lazio, 79 in Lombardia e 27 in Piemonte.

A un certo calo delle *interne* non corrispondeva quello delle *esterne*, anzi i numeri erano molto elevati: 26.318 erano i bimbi dei giardini d'infanzia, 112 del nido, 13.361 le allieve delle scuole regolari, 1073 le semiconvittrici a cui si aggiungevano altre 2715 delle refezioni scolastiche; 5422 usufruivano del dopo scuola, 1598 della scuola serale, 1969 delle lezioni private e 14947 delle scuole di lavoro, 217 della scuola serale professionale (Lombardia e Veneto) e 298 della scuola festiva (Lombardia). Altri 2308 erano gli utenti delle colonie. A un totale di oltre 13.300 interne, corrispondevano oltre 68.000 frequentanti esterne.

La beneficenza era costituita da pensione ridotta a 883 interne e 2033 esterne; gratis a 400 interne e 3185 esterne. Ovviamente l'onere economico e di risorse personali per le interne era maggiore. La maggioranza era aiutata in Piemonte, Liguria, Lombardia, Sicilia, Toscana, Veneto. In qualche regione non era registrata alcuna voce, mentre in genere risalta una maggiore propensione alla beneficenza per allieve esterne. Le oratoriane hanno numeri esuberanti: 27.731 piccole, 19.173 mediane, 19.661 alte. Aggiungendo oltre 17.000 ex allieve quasi equamente distribuite tra signore e signorine, si raggiunge un totale di 83.655 persone delle opere di *penetrazione cristiano-sociale*. Tra le oratoriane, le interne e le esterne si contavano moltissime associate alle Figlie di Maria, nelle diverse fasce d'età, più 602 di circoli interni di G.F.A.C. (Gioventù Femminile di Azione Cattolica) e 2862 di circoli di esterne. Anche una seconda menzione dell'associazione di A.C.G.F. (Azione Cattolica Gioventù Femminile) [*sic*], esterna alla sezione oratoriana, risultava numerosa, con 2512 interne, 2556 esterne e altre 4408 non specificate. L'impegno dell'apostolato era completato con rilevanti numeri dei sacramenti a cui le religiose avevano preparato.

Dall'insieme si desume che il numero delle allieve delle attività scolastiche fosse quasi equivalente a quello delle attività di formazione al lavoro, e il totale delle due categorie, oltre 83.000, era vicino a quello delle oratoriane. Gli altri numeri riferiti alle bambine e ragazze nelle pie associazioni, 60.519, non sembrano da sommare a questi, poiché si trattava per lo più delle stesse persone, mentre sono da sommare quelli dei circoli esterni dell'A.C.G.F. Il numero della pratica sacramentale favorita dall'impegno catechistico delle FMA superava i 3.266.000, ma mettendo insieme catechismi, dunque attività più prolungate, e preparazione alle comunioni devozionali. Ovviamente si possono desumere i totali per tipologia, ma non per regioni, poiché alcune persone potevano usufruire di più attività (es. una Figlia di Maria poteva già essere contata tra le oratoriane).

<sup>28</sup> Cf il contributo di Sonia Baronti in questo volume.

## 5.1 Una parola su alcune scelte

Le opere erano variamente distribuite nella penisola, con molte scuole, tra cui quelle di avviamento professionale con diversi rami, alcuni istituti e scuole magistrali. Istruzione e formazione professionale erano come i due polmoni dell'educazione salesiana, completati dall'oratorio con le sue associazioni e da ambienti di ospitalità per una prevenzione rispetto ai rischi in cui potevano imbattersi ragazze studentesse di scuole pubbliche, impiegate, operaie.

A proposito delle scelte formative, alcuni anni prima il rettor maggiore don P. Ricaldone, parlando alle consigliere generali, avvertiva che l'aver superato istituti rispettabilissimi per il numero di scuole magistrali e di Metodo poteva costituire il pericolo di mettersi fuori dal proprio «binario», la gioventù più povera. Notava che FMA e SDB, pur iniziando con case di beneficenza o orfanotrofi, non di rado li trasformavano in collegi, «dove la vita si fa meno difficile», col rischio di allontanarsi dal fondatore. Invitava ad insistere nel seguente Capitolo generale (1934) e a convincere le ispettrici che era il momento delle FMA per le scuole professionali «in questi tempi e per tutto il vostro mondo», mettendo in conto che non bisognava aspettarsi tanto l'utile, quanto la formazione teorico-pratica per far guadagnare onestamente da vivere.<sup>29</sup> In quella direzione, la scuola di Magistero professionale della donna, a cui fu destinato l'istituto M. Mazzarello di Torino in Via Cumiana, e in seguito l'istituto Spirito Santo di Acireale (Catania), secondo don Ricaldone era il futuro dell'istruzione femminile e «quasi le sole [scuole] che ci sosterranno davanti al Governo e alla società».<sup>30</sup>

L'autorevole impulso dovette essere efficace, come è provato dalla pubblicazione del *Metodo teorico pratico di taglio*,<sup>31</sup> che nella presentazione ha alcuni indizi significativi sulla mentalità e gli scopi dell'opera, volta a rispondere a diverse esigenze.<sup>32</sup> L'opera intera era diretta alle allieve del Magistero professionale per la donna,<sup>33</sup> per favorire la formazione professionale, senza strappare le giovani alle famiglie, ma abilitandole

<sup>29</sup> Cf *Verbali adunanze 1933-1935*, 24 febbraio 1933.

<sup>30</sup> *Verbali adunanze Consiglio Generalizio dall'11 novembre 1935 al 20 dicembre 1938*, 18 febbraio, 2 marzo 1937, in AGFMA 12-3.

<sup>31</sup> Cf M. A. [CASARO Maria - CRAVOTTO Rina?], *Metodo teorico e pratico di taglio per l'abbigliamento femminile*, Torino, SEI 1940, 4 fascicoli. Nella Presentazione di ringraziava il noto prof. Francesco di Vajo che aveva consentito di trarre i modelli fondamentali dal suo volume *Il moderno tagliatore per signora. Nuovissimo e pratico modo di taglio per l'abbigliamento femminile*, Torino: presso l'Autore [s.d.].

<sup>32</sup> Il primo volume sul taglio di modelli ed esecuzioni di semplici capi di biancheria e vestiario corrispondeva ai programmi governativi del 1936 per le scuole di avviamento professionale, tipo industriale femminile. Il secondo, sui modelli fondamentali applicati a diversi capi di biancheria rispondeva ai programmi delle scuole professionali femminili; il terzo si addentrava nei modelli più difficili, il quarto svolgeva ampiamente il programma di biancheria per bambina, signora e indumenti maschili. Infine forniva notizie sulla biancheria della casa, da custodire con cura, perché «contribuisce a pervadere l'atmosfera familiare di un senso di gioia, di ordine, di bellezza». Terminava con indicazioni sugli indumenti sacri.

<sup>33</sup> Oltre a soffermarsi sui capi per bambine e ragazze, le autrici avevano indugiato anche sulle divise della G.I.L., «così serie nella loro disinvoltata semplicità». Inoltre sottolineavano anche che «a un certo punto dello studio è necessario svolgere lo spirito di iniziativa delle alunne, per avviare le gradualmente ad opportune variazioni dei modelli proposti». M. A. [CASARO Maria - CRAVOTTO Rina?], *Metodo teorico* 8.

«dignitose e valenti» all'esercizio di un'arte che le rendeva forza viva per le famiglie e la società.<sup>34</sup>

Lo scoppio della seconda guerra mondiale cadeva alla vigilia del centenario della fondazione dell'oratorio salesiano. Per il 1941 si prepararono le relazioni su tutti gli oratori attivi, con l'indicazione delle associazioni collegate.<sup>35</sup> I riferimenti all'impianto pacifico o contrastato di ogni oratorio nel contesto sociale fanno intuire il senso di un'opera informale offerta anche alle ragazze.

## 6 I tempi dei cambiamenti

A cent'anni dalla fondazione dell'Istituto, c'erano le case piene di religiose (8937) e di ragazze, ma l'impostazione di alcune opere, come le associazioni mariane, e la mentalità erano a una svolta. I numeri delle destinatarie, la loro distribuzione geografica secondo le opere, rivelano alcuni indizi, a cominciare dal modo di classificarle (cf tab.35). Mentre prima, ad esempio, si indugiava sulla distinzione tra allieve interne ed esterne, nel 1970 quella distinzione riguardava educande, convittrici, orfane, aspiranti e pensionanti, ma non più le allieve in quanto tali, catalogate come "interne ed esterne frequentanti".

TAB. 35 – N. destinatari delle Opere FMA 1970, per regione e per tipo di Opera

REGIONE	INTERNE	INTERNE ED ESTERNE FREQUENTANTI	BENEFICENZA	OPERE DI PENETRAZIONE CRISTIANO-SOCIALE	PIE ASSOCIAZIONI	PER EFFETTO D'ISTRUZIONE RELIGIOSA IMPARTITA DALLE SUORE	ASSOCIAZIONI MARIANE	OPERE SPECIALI	NELLE CASE SALESIANE
Abruzzo	84	512	14	679		290		1008	
Basilicata	34	576	135	943	294	287		1779	
Calabria	205	2882	623	3254	303	934	11	9689	225
Campania	740	4364	683	3520	536	1484		13264	1198
Emilia Romagna	653	4180	407	5060	782	1098		11928	1647
Friuli V.G.	23	989	15	1006	6	356		2396	636

<sup>34</sup> Le autrici avevano sostituito i termini stranieri con quelli nazionali, valendosi del *Commentario dizionario Italiano della moda* (MEANO Cesare, *Commentario dizionario Italiano della moda*, Torino, Ente Nazionale della Moda [s.d.]), tuttavia per facilitare la comprensione di alcuni termini non ancora molto noti si erano avvalse anche delle parole straniere, «ma consigliamo caldamente l'adozione del nostro termine italiano». *Ivi* 9. I primi tre fascicoli erano dedicati alla superiora generale, Luisa Vaschetti, mentre il quarto «alla gioventù fervida che fa dello studio e del lavoro strumento di elevazione e di conquista». Era un'espressione di tono retorico, che tuttavia rispondeva ai convincimenti e agli obiettivi delle FMA.

<sup>35</sup> Cf i fascicoli dattiloscritti per ispezione, conservati nell'AGFMA.

REGIONE	INTERNE	INTERNE ED ESTERNE FREQUENTANTI	BENEFICENZA	OPERE DI PENETRAZIONE CRISTIANO-SOCIALE	PIE ASSOCIAZIONI	PER EFFETTO D'ISTRUZIONE RELIGIOSA IMPARTITA DALLE SUORE	ASSOCIAZIONI MARIANE	OPERE SPECIALI	NELLE CASE SALESIANE
Lazio	629	5766	398	3635	261	1874		4913	
Liguria	1184	4056	221	3023	434	538		8988	1241
Lombardia	1988	22801	736	30168	1041	6302		110792	16144
Marche	49	165		332	21	141		586	
Piemonte	2785	22076	1980	39688	5256	8518	5	169620	6955
Puglia	237	3461	659	3512	308	906		7444	690
Sardegna	144	2090	205	2504	62	548		3163	
Sicilia	1522	16310	2956	12374	2299	4504		23521	1518
Toscana	488	4110	261	7183	1093	1017		6604	563
Trentino A.A.	73	778	9	732	173	63		1875	142
Umbria	51	324	12	432		147		577	
Valle d'Aosta	216	699	20	1488		218		1644	163
Veneto	1584	7956	611	6960	1910	1702		21326	2671
<b>TOTALE</b>	<b>12689</b>	<b>104095</b>	<b>9945</b>	<b>126493</b>	<b>14779</b>	<b>30927</b>	<b>16</b>	<b>401117</b>	<b>33793</b>

Nel numero totale delle interne nel 1970 si distinguevano ancora 3056 educande, tra cui più di 1100 in Piemonte, più di 400 in Sicilia, più di 300 in Lombardia, 264 in Emilia, più di 100 in Toscana, Puglia, Veneto, Liguria, Calabria, 60 nel Lazio. Il numero delle orfane era ancora superiore, 3187, con una graduatoria regionale diversa: Lombardia, Sicilia, Lazio, Liguria, Piemonte, Veneto, Emilia, Campania; le altre al di sotto del centinaio.

La categoria delle interne continua con semiconvittrici o convittrici studenti, 1313; operaie ormai ridotte a 198, tra Veneto, Piemonte, Lombardia, Trentino; poi 1865 signorine pensionanti, 1384 signore, 1347 "figlie di casa", che dunque avevano rinforzato le file delle addette ai lavori domestici.

I numeri aumentano per i bimbi dei giardini d'infanzia, nei giardini più nido, presenti solo in Piemonte e Veneto, dove alcune aziende come la Marzotto avevano organizzato una serie coordinata di servizi per le famiglie dei dipendenti. Nella tabella del 1970 si specificavano i tipi di scuole in ogni area, ma con qualche lacuna.<sup>36</sup> Nelle scuole professionali si contavano 2452 allieve, più numerose in Sicilia, Lazio, Sardegna, Piemonte, Puglia; scuola professionale e contabilità paghe segretariato, 554 in Lombardia; scuola di lavoro confezioni 118 in Toscana, corso professionale e segretaria, 68 in Piemonte; corso professionale, 17 in Emilia; corsi apprendiste 150 in Liguria; corsi di addestramen-

<sup>36</sup> Il caso delle scuole magistrali denota l'incompletezza delle informazioni, o la poca chiarezza delle voci, poiché nel 1970 c'erano varie scuole magistrali, come a Genova, Varazze, Varese, Macomer, Taranto, mentre era segnalata solo la Lombardia. Per le cifre sulle scuole cf il contributo di R. Lanfranchi in questo volume.

to professionale, 532 distribuite tra Calabria, Sicilia, Campania; solo scuola di lavoro 4208, di cui 1523 in Lombardia, 1263 in Sicilia, 731 in Piemonte, 199 in Calabria, 198 in Puglia e alcune decine altrove, eccetto Emilia, Friuli, Marche, Toscana, Trentino, Valle d'Aosta e Veneto; solo lavoro nel periodo estivo, 60 in Liguria scuola di lavoro estiva e serale in Lombardia e Piemonte; scuola di lavoro più taglio, 475 tra Veneto, Friuli, Trentino; segretarie d'azienda 58 solo in Lombardia; lezioni particolari 1787, nella maggioranza delle regioni; lezioni particolari e canto, 728 di cui 611 in Veneto; doposcuola 11.098 distribuiti nelle varie regioni, a partire da Piemonte e Lombardia; scuola serale 244, di cui 225 in Lombardia e 10 in Campania; laboratori industriali, 79 in Piemonte; solo scuola di lavoro diurna estiva, 416 in Emilia e 90 in Lombardia; laboratorio confezioni 36, tra Emilia e Lombardia; corsi, 162 in Veneto e Friuli; corsi professionali liberi, 334 in Veneto; scuola serale C.A.P. (corso o centro di addestramento professionale), 29 in Piemonte; addestramento professionale, 55 in Toscana; scuola di lavoro invernale Giov.[edi]<sup>37</sup> Estivo e taglio, 531 in Piemonte e 15 in Valle d'Aosta. Raccogliendo tutte le voci delle esterne frequentanti sotto la tipologia di Istruzione e formazione al lavoro risulta che l'istanza formativa fondamentale si declinava nel modo percepito più consono al luogo.

Circa la beneficenza, si indicavano 1346 interne, 4159 esterne e persino 26 oratoriane (in Veneto) a pensione ridotta; 353 interne, 4041 esterne e 20 oratoriane (in Veneto) gratis. Le oratoriane erano suddivise in 37.761 piccole, 20.795 mediane, 12.007 alte; 55.930 ex allieve, e nell'insieme erano ben più di un milione.

Erano scomparse tutte le voci riferite all'Azione cattolica e i numeri delle Figlie di Maria erano molto ridimensionati, rispetto al 1940. Così gli Angioletti erano: 338 interne, 778 esterne, 1625 oratoriane; il Giardino di Maria contava 291 interne, 602 esterne, 1390 oratoriane, mentre la voce non era stata compilata nel 1940; le Figlie di Maria erano solo 59 aspiranti registrate, 205 interne, 350 esterne, 476 oratoriane. I Devoti di Maria Ausiliatrice erano 2854 giovani e 2824 adulti.

Tra le voci concernenti "l'effetto dell'istruzione religiosa impartita dalle suore", restavano le indicazioni in merito ai sacramenti, ma erano scomparsi i riferimenti alle comunioni devozionali. Era passato il vento conciliare... Le FMA si confermavano catechiste soprattutto di molti fanciulli da preparare alla prima comunione.

Il numero delle vocazioni maturate nell'anno nei diversi ambienti era ridimensionato, rispetto alle centinaia del 1940.

## 6.1 Cenni sulla formazione al lavoro

Nel Capitolo generale XII del 1953 era tornato il tema delle scuole professionali e delle scuole di lavoro, volendo qualificarle. Nell'assemblea risuonava una mentalità difensiva: «è necessario ricordare che le nostre Scuole non sono per dare impulso e alimento alla corrente che promuove l'impiego delle donne, ma sono specificatamente per formare artigiane casalinghe e per aiutare le figliuole ad attendere all'azienda familiare quando tale azienda richieda in loro abilità commerciali. Cerchiamo di evitare

<sup>37</sup> Probabilmente l'abbreviazione si riferisce al giovedì, giorno in cui non c'era scuola e le FMA occupavano le ragazze.

per quanto è possibile di mettere le figliole nei pericoli degli impieghi individuali». <sup>38</sup> Era la preoccupazione per la moralità delle singole e delle famiglie, pensando ad esempio alle segretarie. La caratteristica delle FMA doveva essere una saggia combinazione della pratica di lavoro e dell'esecuzione con la cultura. <sup>39</sup>

L'assemblea capitolare voleva incrementare le scuole professionali del governo della casa e domestico-agricole, e auspicava che fossero organizzate in modo completo fino alla qualifica anche negli orfanotrofi; come pure che si completassero le nozioni di Religione con la Sociologia cristiana. <sup>40</sup> In quel modo si riaffermava la volontà di formare donne per la casa o come educatrici dell'infanzia e fanciullezza, mentre lo sviluppo del terziario e del lavoro femminile extradomestico in genere imposero nuove attenzioni alla formazione. Le FMA condividevano nel dopoguerra lo spettro del socialismo ateo e dell'immoralità crescente, così per un certo tempo tentarono di resistere ai nuovi campi lavorativi che si aprivano per le ragazze, spesso in ambienti misti.

Pare che in quegli anni le insegnanti FMA di Torino risposero a un questionario che era stato inviato dal Ministero nel dopoguerra per raccogliere proposte sugli istituti tecnici professionali femminili. <sup>41</sup> Secondo Orsolina Pavese, che era una testimone, la superiora generale Angela Vespa ed Elba Bonomi, consigliera per gli studi, offrirono il contributo della loro esperienza all'istruzione professionale italiana. Con un'azione «persistente, cercata e fortemente stimata, riuscì spesso ad illuminare ed orientare le disposizioni legislative che interessavano la formazione professionale femminile». <sup>42</sup> Così le scuole professionali nel 1951 diedero un contributo alla Consulta Didattica per la Proposta di Legge n. 2100 del Ministro Gonella concernente la riforma dell'istruzione professionale. Da quella Proposta nacque il concetto di Qualifica professionale e del conseguente Profilo professionale. Veniva così riconosciuta all'iniziativa privata la libera impostazione dei programmi e dei contenuti finalizzati al conseguimento di specifiche qualifiche professionali. L'Istituto professionale Madre Mazzarello di Torino fu riconosciuto legalmente molto presto, nel 1953. L'*Organico Piano degli studi professionali* attestava la qualità dell'impostazione. <sup>43</sup> L'intervento delle superiori, «sapiente e tempestivo presso la fonte legislativa» nella formulazione della Legge n. 782 dell'8/7/1956, salvò l'esistenza del "Magistero della donna", la scuola annessa all'Istituto professionale. Il rinnovamento della struttura e dei contenuti permise di continuare a formare le insegnanti, con le competenze richieste dalle nuove istanze. Con gli anni '60 le attività femminili si erano spostate dal campo casalingo e artigianale al settore terziario, ripensando il loro apporto, e perciò diede vita a una nuova forma di presenza, il CIOFS (Centro Italiano Femminile Opere Salesiane). <sup>44</sup>

Nel 1970 i cambiamenti stavano avvenendo. Vecchi e nuovi modelli ancora coesistevano anche tra le FMA, sebbene il Concilio Vaticano II, ma anche i fremiti del-

<sup>38</sup> *Atti Capitolo Generale XII*, 117.

<sup>39</sup> Cf *ivi* 132.

<sup>40</sup> Cf *ivi* 134.

<sup>41</sup> Nell'AGFMA si conservano i verbali dei raduni delle insegnanti di Torino, istituto Madre Mazzarello. Su questo tema si veda il contributo di Lauretta Valente, in attesa di una ricostruzione storica approfondita.

<sup>42</sup> PAVESE Orsolina, *Le Figlie di Maria Ausiliatrice* 184.

<sup>43</sup> Cf *Organico Piano di studi professionali*, Torino, Istituto FMA 1953.

<sup>44</sup> Cf PAVESE, *Le Figlie di Maria Ausiliatrice* 185. Le affermazioni non trovano ancora riscontro in una documentazione scritta, pertanto attendono di essere appurate.

le allieve, facessero presagire la necessità di più approfondite riflessioni. Le proposte educative efficaci per un secolo manifestavano alcuni aspetti divenuti anacronistici; per restare al passo delle giovani bisognava mettersi in discussione, cambiare e avventurarsi da educatrici in nuovi campi, i loro, perché la difesa delle tradizioni consolidate assumeva il volto di un attaccamento acritico al passato. Nel campo scolastico le FMA sperimentavano accorte attività di rinnovamento didattico su larga scala con il Centro SAS, fino a fortunate edizioni di libri di testo per scuole elementari, medie e superiori.<sup>45</sup>

L'ultima data, il 2010, fa riferimento al presente, con una situazione diversa per i cambi intervenuti in Italia a ogni livello, da quello demografico che ha inciso sull'elevazione dell'età media degli italiani con il crollo delle nascite, a quello culturale. Non ultimo va considerato il fenomeno migratorio che sta modificando la composizione delle classi e dei gruppi, le esigenze educative, l'interazione con le famiglie, le prospettive della formazione.

## 7 Uno sguardo sul presente

Nel 2010 le attività educative di 4362 FMA risultano rivolte a numeri di giovani più contenuti rispetto ai decenni precedenti, come si evince dalla tab. 36, sebbene occorra ricordare che la ricognizione statistica è incompleta.<sup>46</sup>

TAB. 36 – N. destinatari delle Opere FMA 2010, per regione e per tipo di Opera

REGIONE	ISTRUZIONE	FORMAZIONE LAVORO	ORATORIO-GRUPPI	FORMAZIONE RELIGIOSA	ASSISTENZA	OSPITALITÀ	ASSOCIAZIONI	PRESTAZIONI DOMESTICHE	CASA E SERVIZI DI CURA	CASA FORMAZIONE	ALTRO
Abruzzo	36		180				83				
Basilicata	200	15	575	230			214				
Calabria	1009	157	1594	950		630	406				
Campania	1500	50	1141	545		5406	345		22		
Emilia Romagna	1802	222	363	293			301				
Friuli V.G.	798	110	2475	570	17	24	117				
Lazio	3092	1081	3824	2735	53	1759	1603			384	715
Liguria	949	70	628	206			160				18
Lombardia	14701	1026	17152	8115		142	5729	48	151		
Piemonte	1301	371	2230	489			894				
Puglia	885	90	1758	615		20	460				
Sardegna	4390	1435	5160	2266	687	596	3904		127		300

<sup>45</sup> Cf il contributo di Hiang-Chu Ausilia Chang e Maria Luisa Mazzarello in questo volume.

<sup>46</sup> Le opere raccolte nelle macrocategorie utilizzate per i decenni consentono di raggruppare i numeri delle destinatarie, recepite attraverso l'informazione diretta. Cf il contributo precedente in questo volume. Le categorie sono ben diverse da quelle degli specchietti statistici utilizzati nel 1970, che rispecchiavano un clima sociale molto differente.

REGIONE	ISTRUZIONE	FORMAZIONE LAVORO	ORATORIO-GRUPPI	FORMAZIONE RELIGIOSA	ASSISTENZA	OSPITALITÀ	ASSOCIAZIONI	PRESTAZIONI DOMESTICHE	CASA E SERVIZI DI CURA	CASA FORMAZIONE	ALTRO
Sicilia	1030		548	400			50				
Toscana	161		408	270			190				
Trentino A.A.	112		350	40			85				
Umbria	6097	636	9867	4172		1920	1571		96		1490
Valle d'Aosta	8978	2585	638	25	300	368	4604				50
Veneto	202						54				
<b>TOTALE</b>	<b>47243</b>	<b>7848</b>	<b>48891</b>	<b>21921</b>	<b>1057</b>	<b>10865</b>	<b>20770</b>	<b>48</b>	<b>396</b>	<b>384</b>	<b>2573</b>

Da una parte sono scomparse attività, dall'altra compaiono nuove denominazioni, come le associazioni civilmente riconosciute, che indicano un'evoluzione consona ai tempi, nel rapporto di collaborazione con le istituzioni nei diversi ambiti di impegno. Il numero più elevato di iscritti rispetto a quello dell'oratorio-centro giovanile è da leggere con attenzione, tenendo presente da una parte la collaborazione con i laici nell'animazione di molti gruppi, dall'altra il fatto che tra quelle associazioni sono annoverate le ex allieve e i Salesiani Cooperatori, dunque anche persone adulte.

Il ridimensionamento numerico complessivo dei destinatari va letto con diversi indicatori, che qui non approfondiamo, non solo interni all'Istituto, ma anche relativi alla legislazione profondamente mutata negli ultimi decenni, come nel caso delle comunità alloggio per minori, o il numero previsto per le classi scolastiche, o i requisiti puntualmente richiesti alle istituzioni religiose, ben più che ad altre similari statali, o semplicemente l'andamento demografico.

Gli scenari diversi dell'organizzazione del tempo giovanile e l'occupazione del tempo libero hanno profondamente modificato il modello oratoriano tradizionale, ma anche i centri giovanili, sensibili a nuovi interessi e linguaggi comunicativi. Per la diminuzione delle oratoriane va anche notato che le tante piccole comunità dei centri medio-piccoli avevano ciascuna centinaia di oratoriane fino al 1970, per cui la loro chiusura ha fatto perdere migliaia di oratoriane. In più, l'impegno attualmente richiesto dall'insegnamento, dalla gestione e direzione delle scuole come dei centri professionali, non lascia molti spazi alle religiose, che in passato abbinavano abitualmente insegnamento, catechesi, oratorio o gruppi.

Le attività di ospitalità, cessata la necessità dei collegi e dei convitti per impiegate e allieve di scuole pubbliche, sono legate piuttosto a pensionati universitari presenti nelle città o a prestazioni di tempo più ridotto. Le opere tradizionalmente assistenziali sono praticamente scomparse in varie regioni. Viene da chiedersi se è per la modifica dell'interpretazione della categoria assistenza nella società come nell'Istituto, o per scelte istituzionali dettate dalla sensibilità culturale. Per esempio, sin dall'inizio nelle classi, nei gruppi, nelle attività in cui è prevista una retta da pagare, sono accolte anche gratuitamente bambine e ragazze, ma questo dato non compare più nelle statistiche. L'aiuto economico è comunque finalizzato ad attività educative che comportino maggiori possibilità formative per le persone.

## Osservazioni conclusive

Le informazioni sulle date selezionate mettono in luce l'inserimento specifico delle FMA, da educatrici, nella vita delle ragazze e delle famiglie in un Paese in cambiamento, in ascolto delle esigenze costanti e di quelle via via emergenti. Si tratta di un "patriottismo" concreto nella partecipazione alla diffusione di modelli educativi tesi alla fusione tra le classi sociali e tra le regioni, con uno scambio di personale secondo le competenze, e di saperi messi in circolazione con frequenti incontri, conferenze, letture, e da fine anni '50, con gruppi di lavoro su scala nazionale.

L'articolazione delle scuole ha abbracciato tutto l'arco di età previsto dalla legislazione. Se prima l'alfabetizzazione era il presupposto dello sviluppo sociale e anche della ricchezza del Paese, nel 2010 il progetto educativo salesiano risponde ad altre istanze culturali, fermo restando l'attenzione alla persona nella sua completezza. Ne è segno la preferenza accordata a lungo alla formazione delle maestre, consona a una visione dell'apporto specifico delle donne nella società. La Pontificia Facoltà di Scienze dell'Educazione affidata alle FMA dal 1970 risulta uno sviluppo qualitativo dell'elaborazione culturale di un'esperienza e di una missione particolare nella Chiesa e nella società. Oltre a formare giovani italiani, dall'inizio essa è aperta all'internazionalità nell'orizzonte dell'umanesimo cristiano ispirato al Sistema preventivo di don Bosco.

L'altro grande alveo dell'impegno delle FMA è stata la preparazione delle ragazze al lavoro, sia offrendo strumenti pratici, sia alimentando valori costruttivi, quali il senso del dovere, della collaborazione, della giustizia, nel rispetto delle esigenze della famiglia. La soggettività e la responsabilità civile, la capacità di guadagno onesto, la ricerca di professionalità hanno attraversato le fasi di sviluppo della formazione al lavoro, creando una mentalità operosa e propositiva, in dialogo con le istituzioni, la legislazione, il territorio. L'impegno di evangelizzazione ha sempre inteso permeare ogni attività, adattandosi al tempo e alle circostanze dei luoghi.

La varietà enorme di opere delle FMA, rivolte preferenzialmente alle fasce giovanili, ma in realtà senza escludere nessuno secondo le necessità contingenti, dagli ospedali agli emigranti, dalle mense industriali ai pensionati per signore, parla di apertura e duttilità, senza però perdere la consapevolezza della propria specifica identità, che è educativa. I numeri dei destinatari citati in queste pagine non si possono facilmente mettere a confronto, per la varietà delle categorie di riferimento, ma è bello pensare che per le FMA dietro ogni numero c'era e c'è una persona, una storia avvicinata con rispetto, in prospettiva di un progetto più grande da realizzare a beneficio di tutti.

TAB. 37 – Elenco delle Case FMA aperte in Italia dal 1872 al 1° gennaio 2010, in ordine cronologico per anno di apertura e per Comune

COMUNE	REGIONE	PR	DENOMINAZIONE CASA	ANNO APERTURA	ANNO SOPPRESSIONE	ANNI DI VITA DELLA CASA *
Mornese	Piemonte	AL	Collegio	1872	1880	8
Borgo San Martino	Piemonte	AL	Salesiani Collegio San Carlo	1874	1990	116
Alassio	Liguria	SV	Madre Emilia Mosca (sdb)	1876	1991	115
Biella	Piemonte	BI	Seminario arcivescovile	1876	1886	10
Lu Monferrato	Piemonte	AL	Casa Sacra Famiglia	1876		134
Torino	Piemonte	TO	Maria Ausiliatrice, 27	1876		134
Vallecrosia	Liguria	IM	Istituto Maria Ausiliatrice	1876		134
Lanzo	Piemonte	TO	Collegio S. Filippo Neri (sdb)	1877	1988	111
Chieri	Piemonte	TO	Istituto Santa Teresa	1878		132
Nizza Monferrato	Piemonte	AT	Istituto Madonna delle Grazie	1878		132
Quargnento	Piemonte	AL	Scuola materna G. Gamboa	1878	1970	92
Cascinette	Piemonte	TO	Casa Maria Ausiliatrice	1879	1882	3
Borgomasino	Piemonte	TO	Scuola Materna	1880	1968	88
Bronte	Sicilia	CT	Collegio Maria	1880		130
Catania	Sicilia	CT	Orfanotrofio duchessa di Carcaci	1880	1885	5
Este	Veneto	PD	Salesiani Istituto Manfredini	1880	1991	111
Melazzo	Piemonte	AL	Asilo infantile	1880	1887	7
Penango	Piemonte	AT	Casa Maria Ausiliatrice	1880	1966	86
Fontanile	Piemonte	AL	Scuola materna	1881	1967	86
Genova	Liguria	GE	Sampierdarena	1881	2005	124
Nichelino	Piemonte	TO	Asilo Infantile Comunale	1881	1894	13
Trecastagni	Sicilia	CT	Collegio Immacolata	1881		129
Visone	Piemonte	AL	Asilo infantile	1881	1882	1
Incisa Belbo	Piemonte	AT	Giardino d'infanzia Ferraro	1882	1917	35
Nunziata	Sicilia	CT	Collegio Immacolata	1882		128
Rosignano	Piemonte	AL	Scuola materna	1882	1969	87
Borgo Cornalese	Piemonte	TO	Casa conti De Maistre	1883	1963	80
Cesarò	Sicilia	ME	Figlie di Maria Ausiliatrice	1883		127
Villarboit	Piemonte	VC	Asilo infantile	1883	1885	2
Candia Canavese	Piemonte	TO	Asilo infantile	1884	1885	1
Torino	Piemonte	TO	Lingotto, Asilo Robilant	1884	1981	97
Bairo Canavese	Piemonte	TO	Asilo infantile	1885	1890	5
Lenta	Piemonte	VC	Giardino d'infanzia Torelli Giudice	1885	1992	107
Mathi	Piemonte	TO	Istituto Chantal	1885	1967	82
Mongardino	Piemonte	AT	Asilo Principessa Jolanda	1885	1983	98
Montaldo Bormida	Piemonte	AL		1885		125

Scandeluzza	Piemonte	AT	Asilo infantile Serra Madio	1885	1966	81
Farigliano	Piemonte	CN	Asilo infantile	1887	1889	2
Gattinara	Piemonte	VC	Asilo d'infanzia Patriarca	1887		123
Moncrivello	Piemonte	VC	Figlie di Maria Ausiliatrice	1887		123
Pecetto	Piemonte	TO	Asilo infantile di Pecetto	1887	1894	7
Torre Bairo	Piemonte	TO	Asilo infantile Faletti	1887	1899	12
Catania	Sicilia	CT	Conservatorio Vergini di S. Agata	1888	1898	10
Catania	Sicilia	CT	Salesiani Istituto S. Filippo Neri	1888	1943	55
Novara	Piemonte	NO	Istituto Immacolata	1888		122
Cerro Maggiore	Lombardia	MI	Istituto sordomute	1889	1890	1
Coassolo Torinese	Piemonte	TO	Scuole comunali	1889	1892	3
Sant' Ambrogio	Piemonte	TO	Casa Maria Ausiliatrice	1889	1972	83
Ali Terme	Sicilia	ME	Istituto Maria Ausiliatrice	1890		120
Lugo	Emilia Romagna	RA	Istituto Maria Ausiliatrice	1890		120
Magenta	Lombardia	MI	Ospedale comunale	1890	1924	34
San Giusto Canavese	Piemonte	TO	Casa Maria Ausiliatrice	1890	2000	110
Cannara	Umbria	PG	Istituto Salesiane	1891		119
Cannobio	Piemonte	VB	Scuola materna A. Zaccheo	1891	2002	111
Castano Primo	Lombardia	MI	Scuola materna, via Diaz	1891		119
Oreno	Lombardia	MI	Asilo infantile	1891	1893	2
Parma	Emilia Romagna	PR	Istituto Maria Ausiliatrice	1891		119
Pontestura	Piemonte	AL	Asilo infantile S. Giuseppe	1891	1976	85
Roma	Lazio	RM	Via Marghera, Istituto Maria Ausiliatrice	1891		119
Catania	Sicilia	CT	Salesiani S. Francesco	1892	1996	104
Riva di Chieri	Piemonte	TO	Asilo infantile P. Serra ved. Marone	1892		118
Trino	Piemonte	VC	Figlie di Maria Ausiliatrice	1892		118
Bronte	Sicilia	CT	Ospedale	1893	1948	55
Casale Monferrato	Piemonte	AL	Istituto Sacro Cuore	1893		117
Castellanza	Lombardia	VA	Scuola materna Eugenio Cantoni	1893	2007	114
Giaveno	Piemonte	TO	Istituto Maria Ausiliatrice	1893		117
Varazze	Liguria	SV	Istituto Santa Caterina	1893	1995	102
Busca	Piemonte	CN	Casa Madonna del Rosario	1894	1903	9
Cassolnovo Molino	Lombardia	PV	Asilo Crespi / Convitto Gianoli Dupré	1894	1971	77
Marsala	Sicilia	TP	Casa Maria Ausiliatrice	1894	1910	16
Sparone	Piemonte	TO	Asilo infantile	1894	1897	3
Vizzini	Sicilia	CT	Asilo Regina Margherita	1894	1903	9
Cannobio	Piemonte	VB	Ospedale	1895	1928	33
Lugagnano d'Arda	Emilia Romagna	PC	Istituto Sacra Famiglia	1895		115
Nizza Monferrato	Piemonte	AT	Casa S. Giuseppe	1895		115

COMUNE	REGIONE	PR	DENOMINAZIONE CASA	ANNO APERTURA	ANNO SOPPRESSIONE	ANNI DI VITA DELLA CASA *
Alessandria	Piemonte	AL	Rione Monserrato (Borgo Rovereto)	1896	1929	33
Arignano	Piemonte	TO	Asilo infantile	1896	1949	53
Buttigliera d'Asti	Piemonte	AT	Ospedale Rossi	1896	1924	28
Catania	Sicilia	CT	Collegio Maria Ausiliatrice	1896		114
Crusinallo	Piemonte	VB	Istituto S. Giuseppe	1896	1976	80
Fezzano	Liguria	SP	Giardino d'infanzia S. Giuseppe	1896	1916	20
Intra di Verbania	Piemonte	NO	Casa Maria Ausiliatrice	1896	1962	66
Messina	Sicilia	ME	Pio Collegio Margherita	1896	1908	12
Re	Piemonte	NO	Casa del pellegrino	1896	1984	88
Berceto	Emilia Romagna	PR	Scuola materna Maria Ausiliatrice	1897		113
Campione sul Garda	Lombardia	BS	Convitto Olcese	1897	1971	74
Cannero	Piemonte	NO	Convitto operaie Quattrocchi	1897	1905	8
Caviglio d'Agogna	Piemonte	NO	Asilo infantile Demarchi e Boriolo	1897	1982	85
Conegliano	Veneto	TV	Collegio Immacolata	1897		113
Diano d'Alba	Piemonte	CN	Casa Maria Ausiliatrice	1897	1986	89
Falicetto	Piemonte	CN	Asilo infantile Principessa Jolanda	1897	1992	95
Giaveno	Piemonte	TO	Pensionato dell'Addolorata	1897	1899	2
Mornese	Piemonte	AL	Casa Maria Ausiliatrice	1897	1970	73
Samarate	Lombardia	VA	Scuola materna Macchi	1897		113
San Marzano Oliveto	Piemonte	AT	Casa Maria Ausiliatrice	1897	1970	73
Tirano	Lombardia	SO	Figlie di Maria Ausiliatrice	1897		113
Toceno	Piemonte	NO	Casa Maria Ausiliatrice	1897	1905	8
Trofarello	Piemonte	TO	Casa Santa Teresa	1897	1925	28
Cassolnovo	Lombardia	PV	Scuola materna Maria Ausiliatrice	1898	2003	105
Castellanza	Lombardia	VA	Istituto Maria Ausiliatrice	1898		112
Civitavecchia	Lazio	RM	Figlie di Maria Ausiliatrice	1898		112
Genazzano	Lazio	RM	Casa Maria Ausiliatrice	1898	1948	50
Isola d'Asti	Piemonte	AT	Scuola materna Auxilium	1898	2008	110
Perosa Argentina	Piemonte	TO	Casa Maria Ausiliatrice	1898	1926	28
San Salvatore Monferrato	Piemonte	AL	Figlie di Maria Ausiliatrice	1898		112
Arquata Scrivia	Piemonte	AL	Ospedale San Bartolomeo	1899	1972	73
Ascoli Piceno	Marche	AP	Istituto educativo femminile Cantalamessa	1899	1928	29
Barcellona Pozzo di Gotto	Sicilia	ME	Giardino d'infanzia Munafo	1899	1976	77
Cardano al Campo	Lombardia	VA	Figlie di Maria Ausiliatrice	1899	2007	108
Gattico	Piemonte	NO	Asilo infantile	1899	1902	3
Gioia dei Marsi	Abruzzo	AQ	Casa Maria Ausiliatrice	1899	1915	16

Grignasco	Piemonte	NO	Convitto operaie Filatura	1899	1939	40
Intra di Verbania	Piemonte	NO	Convitto Unione Manifatture	1899	1975	76
Livorno	Toscana	LI	Torretta	1899	1922	23
Mirabello Monferrato	Piemonte	AL	Oratorio D. Rua / Scuola materna C. Rical.	1899	1991	92
Roma	Lazio	RM	Trastevere, Istituto S. Giuseppe	1899	1967	68
San Salvatore Monferrato	Piemonte	AL	Ospedale Santa Croce	1899	1985	86
Tigliole d'Asti	Piemonte	AT	Scuola materna	1899	1967	68
Torino	Piemonte	TO	Sassi, Pensionato dell'Addolorata	1899	1918	19
Torino	Piemonte	TO	Campidoglio Martinetto, Asilo Verna	1899	1983	84
Alessandria	Piemonte	AL	Rione Cristo, Scuola materna A. Fr.	1900	1994	94
Bettona	Umbria	PG	Istituto Preziotti	1900	1922	22
Borghetto di Borbera	Piemonte	AL	Casa Maria Ausiliatrice	1900	1974	74
Monleone	Liguria	GE	(già Cicagna) Istituto S. Gaetano	1900		110
Serralunga d'Alba	Piemonte	CN	Casa Maria Ausiliatrice	1900	1963	63
Todi	Umbria	PG	Istituto Provvidenza	1900	1962	62
Torino	Piemonte	TO	Bertolla	1900	1979	79
Bellano	Lombardia	LC	Convitto operaie Cantoni	1901	1959	58
Castellanza	Lombardia	VA	Convitto operaie Cantoni	1901	1959	58
Mathi	Piemonte	TO	Convitto Cartiera Giacomo Bosso	1901	1959	58
Modica	Sicilia	RG	Istituto Maria Ausiliatrice	1901	2005	104
Napoli	Campania	NA	Orfanotrofo S. Anna all'Arenella	1901	1908	7
Novara	Piemonte	NO	Salesiani Sacro Cuore	1901	1907	6
Olgiate Olona	Lombardia	VA	Asilo infantile	1901	1904	3
Roma	Lazio	RM	Trastevere, Maglieria Chiovenda	1901	1901	0
Ameglia	Liguria	SP	Asilo infantile	1902	1909	7
Arquata Scrivia	Piemonte	AL	Scuola materna G. Agusti	1902	1992	90
Asti	Piemonte	AT	Istituto Maria Ausiliatrice	1902	2000	98
Asti	Piemonte	AT	Regio Orfanotrofo V. Consolata	1902	1981	79
Biancavilla	Sicilia	CT	Casa del fanciullo Francesca Messina	1902		108
Giaveno	Piemonte	TO	Pensionato S. Felicità	1902	1974	72
Paullo	Lombardia	MI	Figlie di Maria Ausiliatrice	1902		108
Piazza Armerina	Sicilia	EN	Istituto Baronessa T. Geraci	1902	2001	99
Sanluri	Sardegna	CA	Figlie di Maria Ausiliatrice	1902		108
Varese	Lombardia	VA	Scuola materna Veratti	1902	1976	74
Vigevano	Lombardia	PV	Convitto operaie Sacra Famiglia	1902	1957	55
Villadossola	Piemonte	VB	Convitto Jutificio nazionale	1902	1931	29
Altofonte - Parco	Sicilia	PA	Real Collegio Maria	1903	1911	8
Balestrate	Sicilia	PA	Istituto Maria Addolorata	1903	1913	10
Bellagio	Lombardia	CO	Asilo infantile Cavour	1903	1926	23
Buscate	Lombardia	MI	Casa Maria Ausiliatrice	1903	1999	96

COMUNE	REGIONE	PR	DENOMINAZIONE CASA	ANNO APERTURA	ANNO SOPPRESSIONE	ANNI DI VITA DELLA CASA *
Jerago	Lombardia	VA	Scuola materna I. Bianchi Gori	1903	2001	98
Legnano	Lombardia	MI	Convitto Borghi	1903	1921	18
Livorno	Toscana	LI	Istituto Santo Spirito	1903		107
Mede Lomellina	Lombardia	PV	Casa Maria Ausiliatrice	1903	2003	100
Brisighella	Emilia Romagna	RA	Istituto Casanova	1904	1909	5
Busto Arsizio	Lombardia	VA	Convitto Cotonificio L. Candiani	1904	1911	7
Conegliano	Veneto	TV	Convitto Collalto	1904	1917	13
Livorno	Toscana	LI	Borgo Cappuccini	1904	2008	104
Ottobiano	Lombardia	PV	Giardino d'infanzia Pecchio	1904	1990	86
Perosa Argentina	Piemonte	TO	Convitto Cotonificio Abegg	1904	1971	67
Retorbido	Lombardia	PV	Casa Maria Ausiliatrice	1904	1997	93
Roma	Lazio	RM	Via Appia Nuova, Sacra Famiglia	1904		106
Viarigi	Piemonte	AT	Asilo infantile Ferrero	1904	1972	68
Angera	Lombardia	VA	Convitto Bernocchi	1905	1913	8
Fenegrò	Lombardia	CO	Casa Maria Ausiliatrice	1905	2000	95
Finero	Piemonte	NO	Scuola comunale	1905	1920	15
Germignaga	Lombardia	VA	Convitto setificio Stehli	1905	1914	9
Lomello	Lombardia	PV	Asilo infantile Corino Magnaghi	1905	1963	58
Milano	Lombardia	MI	Pensionato Santa Monica	1905	1923	18
Napoli	Campania	NA	Vomero, Istituto Maria Ausiliatrice	1905		105
Premosello	Piemonte	NO	Giardino d'infanzia Rossi	1905	1998	93
San Colombano al Lambro	Lombardia	MI	Figlie di Maria Ausiliatrice	1905	2007	102
Somma Lombardo	Lombardia	VA	Convitto Mosterts	1905	1917	12
Torino	Piemonte	TO	Casa famiglia (via S. Donato)	1905	1906	1
Trino	Piemonte	VC	Casa Maria Ausiliatrice	1905	1975	70
Formigine	Emilia Romagna	MO	Figlie di Maria Ausiliatrice	1906		104
Genova	Liguria	GE	Albergo dei fanciulli Umberto I	1906	1976	70
San Giorgio Lomellina	Lombardia	PV	Casa Maria Ausiliatrice	1906	1986	80
Boschetto	Piemonte	TO	Asilo infantile	1907	1919	12
Busto Arsizio	Lombardia	VA	Convitto C. Venzaghi	1907	1911	4
Cogno	Lombardia	BS	Scuola materna Maria Ausiliatrice	1907	1998	91
Fornaci	Lombardia	BS	Casa Braga A. e N.	1907	1908	1
Giarole	Piemonte	AL	Casa Maria Ausiliatrice	1907	1993	86
Montebelluna	Veneto	TV	Istituto Maria Ausiliatrice	1907		103
Novara	Piemonte	NO	Bicocca, Asilo Salvetti	1907	1908	1
Omegna	Piemonte	NO	Convitto De Angeli	1907	1952	45

Orbassano	Piemonte	TO	Convitto Poma	1907	1913	6
Palagonia	Sicilia	CT	Figlie di Maria Ausiliatrice	1907		103
Pignola	Basilicata	PZ	Asilo Saverio Olita	1907	1910	3
Renate	Lombardia	MI	Casa Maria Ausiliatrice	1907	1922	15
Rio Marina	Toscana	LI	Figlie di Maria Ausiliatrice	1907		103
Rossiglione	Liguria	GE	Convitto Cotonificio Ligure	1907	1944	37
Santo Stefano Magra	Liguria	SP	Figlie di Maria Ausiliatrice	1907		103
Santulussurgiu	Sardegna	OR	Istituto Maria Ausiliatrice	1907	2009	102
Villadossola	Piemonte	VB	Casa Maria Ausiliatrice	1907	1995	88
Bessolo di Scarmagno	Piemonte	TO	Casa Maria Ausiliatrice	1908	1992	84
Cornedo	Veneto	VI	Casa Maria Ausiliatrice	1908	2008	100
Cuccaro Monferrato	Piemonte	AL	Casa Maria Ausiliatrice	1908	1974	66
Legnano	Lombardia	MI	Convitto Turbigo	1908	1909	1
Pernate	Piemonte	NO	Casa Maria Immacolata	1908		102
Vigonovo	Friuli V.G.	PN	Scuola materna G. Giol.	1908	1995	87
Borgosesia	Piemonte	VC	Convitto Manifattura Lane	1909	1976	67
Cadorago	Lombardia	CO	Convitto Manifattura	1909	1912	3
Fubine	Piemonte	AL	Asilo infantile	1909	1918	9
Gravellona Toce	Piemonte	VB	Convitto Guidotti-Pariani	1909	1931	22
Palermo	Sicilia	PA	Arenella, Istituto Maria Ausiliatrice	1909		101
Vignole Borbera	Piemonte	AL	Convitto Cotonificio Deferrari	1909	1964	55
Villacidro	Sardegna	CA	Asilo infantile S. Giuseppe	1909	1917	8
Asti	Piemonte	AT	Ricreatorio della Vittoria	1910	1914	4
Biella	Piemonte	BI	Convitto Maglificio Calliano	1910	1912	2
Cesano Maderno	Lombardia	MI	Casa Maria Ausiliatrice	1910	2009	99
Godega Sant'Urbano	Veneto	TV	Scuola comunale	1910	1917	7
Messina	Sicilia	ME	Giostra	1910	1943	33
Messina Mosella	Sicilia	ME	Mosella	1910	1933	23
Tirano	Lombardia	SO	Baruffini	1910	1973	63
Torino	Piemonte	TO	Barriera Nizza	1910	1913	3
Agliano	Piemonte	AT	Asilo infantile	1911	1992	81
Milano	Lombardia	MI	Quarto Musocco	1911	1917	6
Napoli	Campania	NA	Italica Gens	1911	1950	39
Padova	Veneto	PD	Istituto Don Bosco	1911		99
Roma	Lazio	RM	Testaccio, Casa S. Cecilia	1911		99
Torino	Piemonte	TO	Valsalice, Clinica Condio	1911	1914	3
Tortona	Piemonte	AL	Istituto S. Giuseppe	1911		99
Turbigo	Lombardia	MI	Convitto Cotonificio Valle Ticino	1911	1912	1
Aglié	Piemonte	TO	Convitto De Angeli Frua	1912	1952	40
Bagnolo Piemonte	Piemonte	CN	Casa Maria Ausiliatrice	1912	1925	13
Cassolnovo	Lombardia	PV	Convitto Lomellino	1912	1914	2
Civitavecchia	Lazio	RM	Casa Maria Ausiliatrice	1912	1929	17

COMUNE	REGIONE	PR	DENOMINAZIONE CASA	ANNO APERTURA	ANNO SOPPRESSIONE	ANNI DI VITA DELLA CASA *
Forno	Toscana	MS	Convitto Figari	1912	1930	18
Genova	Liguria	GE	Pensionato studenti	1912	1924	12
Modena	Emilia Romagna	MO	Salesiani	1912	1982	70
Roma	Lazio	RM	S. Lorenzo, Educatorio Addolorata	1912	1914	2
Torre Pellice	Piemonte	TO	Convitto Mazzonis	1912	1935	23
Tromello	Lombardia	PV	Casa Maria Ausiliatrice	1912	1992	80
Acireale	Sicilia	CT	Istituto Spirito Santo	1913		97
Acqui Terme	Piemonte	AL	Istituto Santo Spirito	1913		97
Arignano	Piemonte	TO	Villa Gamba	1913	1977	64
Baldichieri	Piemonte	AT	Casa Maria Ausiliatrice	1913	1977	64
Barasso	Lombardia	VA	Asilo Alemagna	1913	1964	51
Castelnuovo Monti	Emilia Romagna	RE	Casa Maria Ausiliatrice	1913	1926	13
Cesano Maderno	Lombardia	MI	Villa Livia Borromeo	1913	1919	6
Fontaneto d'Agogna	Piemonte	NO	Casa Maria Ausiliatrice	1913	1980	67
Gambellara	Emilia Romagna	RA	Asilo infantile	1913	1938	25
Martina Franca	Puglia	TA	Istituto S. Teresa	1913	2007	94
Milano	Lombardia	MI	Via Bonvesin, Istituto Maria Ausiliatrice	1913		97
Novara	Piemonte	NO	Bicocca, Asilo Salvetti	1913	1916	3
Pachino	Sicilia	SR	Casa del fanciullo S. Domenico Savio	1913		97
Pessinetto	Piemonte	TO	Convitto Cotonificio Valli di Lanzo	1913	1914	1
San Pietro d'Olba	Liguria	GE	Casa Maria Ausiliatrice	1913	1920	7
San Polo di Piave	Veneto	TV	Asilo infantile	1913	1917	4
Sant'Ambrogio Olona	Lombardia	VA	Scuola materna Gianna Beretta Molla	1913	1989	76
Vercelli	Piemonte	VC	Belvedere	1913	2000	87
Calatabiano	Sicilia	CT	Istituto Sacro Cuore	1914		96
Casinalbo	Emilia Romagna	MO	Casa Maria Ausiliatrice	1914	2005	91
Guspini	Sardegna	CA	Casa Maria Ausiliatrice	1914		96
La Spezia	Liguria	SP	Istituto Maria Ausiliatrice	1914		96
Legnano	Lombardia	MI	Convitto Manifattura Banfi	1914	1973	59
Marano	Campania	NA	Istituto S. Maria delle Grazie	1914		96
Roma	Lazio	RM	Via Dalmazia, Istituto Gesù Nazareno	1914		96
San Pietro Novella	Liguria	GE	Casa Maria Ausiliatrice	1914	1924	10
Varazze	Liguria	SV	Casa Piccone	1914	1916	2

Acqui Terme	Piemonte	AL	Ospedale militare, Ricreatorio	1915	1919	4
Alessandria	Piemonte	AL	Ospedale Rione Cristo	1915	1920	5
Asti	Piemonte	AT	Ospedale Militare Regio Orfanotrofo	1915	1919	4
Casale Monferrato	Piemonte	AL	Ospedale militare	1915	1919	4
Cervignasco di Saluzzo	Piemonte	CN	Asilo Contessa Maria Della Chiesa	1915	1927	12
Cimetta	Veneto	TV	Scuola materna Don Bosco	1915	2001	86
Collesalveti	Toscana	LI	Istituto Sacro Cuore	1915	1974	59
Genova	Liguria	GE	Balilla maschile	1915	1919	4
Genova	Liguria	GE	Balilla femminile	1915	1919	4
Marina di Pisa	Toscana	PI	Casa Maria Ausiliatrice	1915		95
Novara	Piemonte	NO	Madre Mazzarello (già Convitto operaie)	1915	1992	77
Pisa	Toscana	PI	Casa Maria Ausiliatrice	1915		95
Roppolo Castello	Piemonte	BI	Casa Maria Ausiliatrice	1915		95
Sant'Agata Militello	Sicilia	ME	Istituto V. e F. Zito	1915		95
Torino	Piemonte	TO	Ospedale Regina Margherita	1915	1920	5
Torino	Piemonte	TO	Monterosa, Asilo figli richiamati	1915	1919	4
Tortona	Piemonte	AL	Ospedale militare	1915	1919	4
Treviglio	Lombardia	BG	Ospedale militare	1915	1917	2
Verres	Valle d'Aosta	AO	Convitto Cotonificio Brambilla	1915	1921	6
Acireale	Sicilia	CT	Casa Maria Ausiliatrice	1916		94
Acqui Terme	Piemonte	AL	Ospedale militare, Palazzo scuole	1916	1919	3
Alessandria	Piemonte	AL	Casa S. Giovanni Bosco	1916	1959	43
Bosio	Piemonte	AL	Scuola materna S. Giovanni Bosco	1916	1993	77
Bosto di Varese	Lombardia	VA	Scuola materna Piccinelli Comolli	1916	1995	79
Brancaleone	Calabria	RC	Casa Maria Ausiliatrice	1916	1922	6
Campiglia Marittima	Toscana	LI	Scuola materna Del Mancino	1916	1992	76
Modica	Sicilia	RG	Asilo Regina Margherita	1916	1998	82
Montebelluna	Veneto	TV	Ospedale militare, Villa Biagi	1916	1917	1
Occimiano	Piemonte	AL	Casa Maria Ausiliatrice	1916	2006	90
Scrofiano	Toscana	SI	Asilo infantile Fossi	1916	1968	52
Trivero	Piemonte	VC	Giardino d'infanzia Cerino Zegna	1916	1987	71
Aosta	Valle d'Aosta	AO	Casa S. Giovanni Bosco	1917		93
Aulla	Toscana	MS	Convitto Jutificio di Spezia	1917	1932	15
Biumo Inferiore	Lombardia	VA	Scuola materna Emma Macchi-Zonda	1917	2006	89
Boario Terme Montecchio	Lombardia	BS	Asilo d'infanzia Olcese	1917	1986	69
Bova Marina	Calabria	RC	Asilo infantile Edmondo De Amicis	1917	1935	18
Caravaggio	Lombardia	BG	Ospedale militare	1917	1919	2
Castelgrande	Basilicata	PZ	Istituto S. Maria degli Angeli	1917	1980	63

COMUNE	REGIONE	PR	DENOMINAZIONE CASA	ANNO APERTURA	ANNO SOPPRESSIONE	ANNI DI VITA DELLA CASA *
Genova	Liguria	GE	Opera Protezione della Giovane	1917	1919	2
Grugliasco	Piemonte	TO	Orfanotrofio maschile Domenico Savio	1917	1924	7
Mathi	Piemonte	TO	Convitto Cotonificio Valle di Susa	1917	1970	53
Milano	Lombardia	MI	Convitto operaie De Angeli	1917	1920	3
Ponte Nossa	Lombardia	BG	Convitto operaie De Angeli-Frua	1917	1970	53
Ponte Nossa	Lombardia	BG	Giardino d'infanzia De Angeli-Frua	1917	1975	58
Remondo	Lombardia	PV	Asilo d'infanzia Corsico	1917	1925	8
Retorbido	Lombardia	PV	Ospedale militare	1917	1918	1
Riomaggiore	Liguria	SP	Casa Maria Ausiliatrice	1917	1920	3
Roma	Lazio	RM	Asilo Savoia	1917	1981	64
Varallo Sesia	Piemonte	VC	Convitto Rotondi	1917	1983	66
Avigliana	Piemonte	TO	Italica Gens	1918	1920	2
Borgo Cornalese	Piemonte	TO	Noviziato Lombardo a Casa De Maistre	1918	1920	2
Casale Monferrato	Piemonte	AL	Ospedale militare, Asilo Cova	1918	1919	1
Castelnuovo Scrivia	Piemonte	AL	Ospedale militare	1918	1918	0
Genova	Liguria	GE	Convitto profughi	1918	1919	1
Genova	Liguria	GE	C. Mentana, Casa Sacro Cuore	1918	1928	10
San Giorgio Lomellina	Lombardia	PV	Ospedale militare	1918	1919	1
Satriano	Calabria	CZ	Scuola materna Giacinto Galateria	1918	2000	82
Torino	Piemonte	TO	Sassi, Istituto Domenico Savio	1918	2008	90
Alba	Piemonte	CN	Casa Maria Ausiliatrice	1919		91
Asti	Piemonte	AT	Casa di cura S. Secondo	1919	2001	82
Bibbiano	Emilia Romagna	RE	Istituto Maria Ausiliatrice	1919		91
Bobbiate	Lombardia	VA	Giardino d'infanzia Macchi Zonda	1919	1980	61
Bova Marina	Calabria	RC	Orfanotrofio C. Marzano	1919		91
Comerio	Lombardia	VA	Casa Maria Ausiliatrice	1919	1922	3
Genova	Liguria	GE	Pegli, Villa Reggio Rostan	1919	1970	51
Maglio di Sopra	Veneto	VI	Casa Maria Ausiliatrice	1919	2002	83
Novara	Piemonte	NO	Istituto Maria Ausiliatrice	1919		91
Palermo	Sicilia	PA	Istituto Santa Lucia	1919	2000	81
Piedimonte Etneo	Sicilia	CT	Asilo d'infanzia Monsignor Pennisi	1919	1954	35
San Giovanni La Punta	Sicilia	CT	Giardino d'infanzia Manganelli	1919	1940	21
San Nicolò Ferrarese	Emilia Romagna	FE	Asilo d'infanzia Pasi	1919	1922	3
Senise	Basilicata	PZ	Istituto Sacro Cuore	1919	1924	5

Torino	Piemonte	TO	Cavoretto, Villa Salus	1919	2000	81
Tornaco	Piemonte	NO	Casa Maria Ausiliatrice	1919	1984	65
Tremestieri	Sicilia	ME	Casa Orfani di guerra	1919	1928	9
Bosto di Varese	Lombardia	VA	Casa Maria Ausiliatrice	1920	2003	83
Cammarata	Sicilia	AG	Istituto Longo	1920		90
Casale Monferrato	Piemonte	AL	C. Valentino, Oratorio Margherita B.	1920	1986	66
Chieri	Piemonte	TO	Convitto Ditta Fasano	1920	1921	1
Fogizzo	Piemonte	TO	Salesiani	1920	1996	76
Genova	Liguria	GE	Voltri, Casa Orfani Gente di mare	1920	1973	53
Oulx	Piemonte	TO	Casa Maria Ausiliatrice	1920	2004	84
Passalacqua	Piemonte	AL	Casa Maria Ausiliatrice	1920	1921	1
Ravenna	Emilia Romagna	RA	Asilo San Rocco	1920	1922	2
Strambino	Piemonte	TO	Convitto operaie Cotonificio	1920	1944	24
Zoagli	Liguria	GE	Asilo d'infanzia L. Morello	1920	1924	4
Alessandria	Piemonte	AL	Istituto Maria Ausiliatrice	1921		89
Arma di Taggia	Liguria	IM	Casa Maria Ausiliatrice	1921	2004	83
Asti	Piemonte	AT	Asilo Regina Margherita	1921	2009	88
Castellanza	Lombardia	VA	Scuola materna Luigi Pomini	1921	1990	69
Frascati	Lazio	RM	Salesiani Villa Sora	1921	1987	66
Livorno	Toscana	LI	Casa Maria Ausiliatrice	1921	1924	3
Montecatini Terme	Toscana	PT	Istituto Don Bosco	1921		89
Taranto	Puglia	TA	Istituto Sacro Cuore	1921	1970	49
Torino	Piemonte	TO	Patronato Internazionale della giovane	1921		89
Torino	Piemonte	TO	Salesiani Valdocco, via Salerno	1921	1995	74
Altofonte	Sicilia	PA	Scuola materna S. Giovanni Bosco	1922		88
Barcellona Pozzo di Gotto	Sicilia	ME	Istituto educativo Nicolaci-Bonomo	1922		88
Caluso	Piemonte	TO	Istituto Maria Ausiliatrice	1922		88
Chieri	Piemonte	TO	Salesiani, via Tana	1922	1929	7
Lessona	Piemonte	BI	Convitto Lanificio Lovo-Piana	1922	1928	6
Mazzarino	Sicilia	CL	Istituto Quatrocchi	1922	1933	11
Moncalvo	Piemonte	AT	Orfanotrofo Cissello	1922	1923	1
Noicattaro	Puglia	BA	Calzificio Guarino	1922	1922	0
Novello d'Alba	Piemonte	CN	Asilo infantile	1922	1989	67
Roma	Lazio	RM	Asilo Patria	1922	2000	78
Torino	Piemonte	TO	Salesiani Richelmy	1922	1980	58
Cavagnolo	Piemonte	TO	Casa Maria Ausiliatrice	1923	1970	47
Chiesina Uzzanese	Toscana	PT	Scuola Maria Ausiliatrice	1923	1996	73
Perugia	Umbria	PG	Istituto S. Barnaba	1923	1957	34
Perugia	Umbria	PG	Istituto S. Martino	1923	1971	48
Pessione	Piemonte	TO	Noviziato Maria Ausiliatrice	1923	1971	48

COMUNE	REGIONE	PR	DENOMINAZIONE CASA	ANNO APERTURA	ANNO SOPPRESSIONE	ANNI DI VITA DELLA CASA *
Rimini	Emilia Romagna	RN	Casa Maria Ausiliatrice	1923		87
Torino	Piemonte	TO	Salesiani Valsalice	1923	1993	70
Torino	Piemonte	TO	Salesiani Crocetta	1923	1999	76
Venezia	Veneto	VE	Istituto Maria Ausiliatrice	1923	1990	67
Asti	Piemonte	AT	Salesiani Istituto Don Bosco	1924	1986	62
Atri	Abruzzo	TE	Istituto Mandocchi	1924	1934	10
Cesano Maderno	Lombardia	MI	Convitto Snia Viscosa	1924	1975	51
Gravellona Toce	Piemonte	VB	Asilo Monumento ai Caduti	1924		86
La Spezia	Liguria	SP	Orfanotrofio Garibaldi	1924	1979	55
Legnano	Lombardia	MI	Convitto Stamperia De Angeli Frua	1924	1957	33
Milano	Lombardia	MI	v. Tonale (sdb)	1924	1988	64
Montoggio	Liguria	GE	Casa Maria Ausiliatrice	1924	1984	60
Pinerolo	Piemonte	TO	Salesiani Monteoliveto Orfani guerra	1924	1927	3
Ravanusa	Sicilia	AG	Istituto Sacro Cuore	1924	2000	76
Reggio Calabria	Calabria	RC	Opera Mezzogiorno d'Italia	1924	1951	27
Roe	Lombardia	BS	Convitto Rotondi	1924	1933	9
Scaletta Zanclea	Sicilia	ME	Istituto San Ludovico	1924	2000	76
Spezzano Albanese	Calabria	CS	Casa Maria Ausiliatrice	1924		86
Torino	Piemonte	TO	S. Paolo, Madre Mazzarello	1924		86
Venezia	Veneto	VE	Lido, Solarium	1924	1926	2
Vigliano Biellese	Piemonte	BI	Casa Maria Ausiliatrice	1924		86
Arezzo/Mugliano	Toscana	AR	Orfanotrofio Ubaldo e Lya Ninci	1925	1967	42
Carrara	Toscana	MS	Istituto Sacro Cuore	1925		85
Cossato Biellese	Piemonte	VC	Convitto Valle & C.	1925	1935	10
Ivrea	Piemonte	TO	Salesiani Istituto card. Cagliari	1925	1994	69
Napoli	Campania	NA	Istituti Riuniti	1925	1975	50
Pozzallo	Sicilia	RG	Asilo Santina Giunta	1925		85
Roma	Lazio	RM	Convitto Viscosa	1925	1944	19
Roma	Lazio	RM	San Saba, V. Macchi di Celere	1925		85
San Severo	Puglia	FG	Scuola materna Matteo Trotta	1925		85
Torino	Piemonte	TO	Campidoglio, Convitto Mazzonis	1925	1942	17
Vercelli	Piemonte	VC	Convitto Aclastite	1925	1926	1
Verona	Veneto	VR	Salesiani Istituto Don Bosco	1925	1992	67
Villa San Giovanni	Calabria	RC	Asilo infantile Genova-Firenze	1925		85
Villanova Monferrato	Piemonte	AL	Scuola materna Pietro Bosso	1925	2003	78
Villar Pellice	Piemonte	TO	Convitto Feltri Crumière	1925	1932	7

Alessandria	Piemonte	AL	Piazza Monserrato	1926		84
Bologna	Emilia Romagna	BO	Corticella	1926		84
Brescia	Lombardia	BS	Scuola S. Agata	1926	1978	52
Caltagirone	Sicilia	CT	Istituto Ingrassia Lanzirotti	1926	1972	46
Firenze	Toscana	FI	Casa Maria Ausiliatrice	1926	1999	73
Gioia dei Marsi	Abruzzo	AQ	Casa Maria Ausiliatrice	1926	2009	83
Gorizia	Friuli V.G.	GO	Salesiani Convitto S. Luigi	1926	1978	52
Legnano	Lombardia	MI	Asilo De Angeli Frua	1926	1958	32
Occhieppo Inferiore	Piemonte	VC	Convitto Cotonificio Poma	1926	1930	4
Orio Canavese	Piemonte	TO	Casa Maria Ausiliatrice	1926	1989	63
Pedara	Sicilia	CT	Casa Sacro Cuore	1926		84
Rossana	Piemonte	CN	Scuola materna A. Pellini	1926	2004	78
Torino	Piemonte	TO	Asilo Poma	1926	1933	7
Torino	Piemonte	TO	Regio Parco, Convitto Piacenza	1926	1931	5
Barco	Emilia Romagna	RE	Asilo infantile Domenico Savio	1927	1958	31
Carignano	Piemonte	TO	Convitto Lanificio Bona	1927	1931	4
Castelgandolfo	Lazio	RM	Noviziato Maria Ausiliatrice	1927		83
Castelnuovo dei Sabbioni	Toscana	AR	Asilo infantile Alberto Giovannini	1927	1969	42
Castelnuovo Nigra	Piemonte	TO	Casa Madre Luisa Vaschetti	1927	2007	80
Chesio	Piemonte	NO	Istituto Coniugi Cane	1927	1968	41
Conegliano	Veneto	TV	Casa Madre Clelia Genghini	1927		83
Crova	Piemonte	VC	Casa Maria Ausiliatrice	1927	1965	38
Lucca	Toscana	LU	Asilo Regina Margherita	1927	1970	43
Macerata	Marche	MC	Orfanotrofo femminile Buon Pastore	1927	1974	47
Monserrato	Sardegna	CA	Asilo Monumento Caduti	1927		83
Ottaviano	Campania	NA	Casa Maria Ausiliatrice	1927		83
Reggio Emilia	Emilia Romagna	RE	Scuola materna Campi Soncini	1927	2005	78
San Cataldo	Sicilia	CL	Istituto Maria Ausiliatrice	1927		83
Termini Imerese	Sicilia	PA	Casa SS. Nome di Gesù	1927	1936	9
Ziano di Fiemme	Trentino A.A.	TN	Casa Maria Ausiliatrice	1927		83
Alba	Piemonte	CN	Scuola materna Città di Alba	1928	1992	64
Caltabellotta	Sicilia	AG	Istituto Sacro Cuore	1928	1976	48
Casale Monferrato	Piemonte	AL	Salesiani Corso Valentino	1928	1969	41
Casanova	Piemonte	TO	Noviziato Internazionale Sacro Cuore	1928	1970	42
Frujarolo	Piemonte	AL	Scuola materna Marietta Visconti	1928	1992	64
Genova	Liguria	GE	Istituto Maria Ausiliatrice	1928		82
Liberi	Campania	CE	Asilo Regina Margherita	1928	1931	3
Livorno	Toscana	LI	Istituto Maria Ausiliatrice	1928		82

COMUNE	REGIONE	PR	DENOMINAZIONE CASA	ANNO APERTURA	ANNO SOPPRESSIONE	ANNI DI VITA DELLA CASA *
Melilli	Sicilia	SR	Istituto educativo S. Sebastiano	1928	2000	72
Rieti	Lazio	RI	Convitto Supertessile	1928	1954	26
Vercelli	Piemonte	VC	Convitto Châtillon	1928	1970	42
Bronte	Sicilia	CT	Asilo Sara Rubino Portaro	1929	1977	48
Cajello di Gallarate	Lombardia	VA	Casa Maria Ausiliatrice	1929	1980	51
Carpaneto	Emilia Romagna	PC	Scuola materna Burgazzi	1929	2007	78
Castelgandolfo	Lazio	RM	Casa S. Rosa	1929		87
Catania	Sicilia	CT	Barriera	1929		87
Chiari	Lombardia	BS	Salesiani S. Bernardino	1929		87
Cressa Fontaneto	Piemonte	NO	Casa Maria Ausiliatrice	1929	1948	19
Cumiana	Piemonte	TO	Salesiani Scuola agraria	1929	1983	54
Novara	Piemonte	NO	Convitto Olcese	1929	1973	44
Piossasco	Piemonte	TO	Salesiani Casa S. Famiglia	1929	1969	40
Presenzano	Campania	CE	Asilo Duchessa E. Ciccarelli	1929	1967	38
Ruvo di Puglia	Puglia	BA	Casa Sacro Cuore	1929		87
San Giovanni Teduccio	Campania	NA	Convitto Viscosa	1929	1936	7
Torino	Piemonte	TO	M. A. 35 Sede ispettoria IPI	1929		87
Verona	Veneto	VR	Orfanotrofo civico	1929	1971	42
Vittorio Veneto	Veneto	TV	Opera De Mori	1929		87
Bagnolo Piemonte	Piemonte	CN	Salesiani	1930	1973	43
Bella	Basilicata	PZ	Asilo infantile	1930	1971	41
Brescia	Lombardia	BS	Casa Maria Ausiliatrice	1930		80
Corigliano d'Otranto	Puglia	LE	Scuola materna Barone Comi	1930		80
Grosseto	Toscana	GR	Orfanotrofo Garibaldi	1930	1974	44
Lozzo Atestino	Veneto	PD	Scuola materna S. Giuseppe	1930		80
Luvinate	Lombardia	VA	Casa Maria Ausiliatrice	1930	1999	69
Manerbio	Lombardia	BS	Fondazione Marzotto	1930	2008	78
Marlia	Toscana	LU	Asilo infantile Montmorency-Pecchi	1930	1932	2
Messina	Sicilia	ME	Istituto S. Giovanni Bosco	1930		80
Milano	Lombardia	MI	Casa famiglia (via Sant'Andrea)	1930	1967	37
Pallanza	Piemonte	NO	Convitto Rhodiaseta	1930	1935	5
Pavia	Lombardia	PV	Lega del Bene - Nido infanzia	1930		80
San Dalmazzo di Tenda	Piemonte	CN	Istituto Beato Don Bosco	1930	1931	1
San Giorgio Lomellina	Lombardia	PV	Ricovero invalidità e vecchiaia	1930	1968	38
Sciolze	Piemonte	TO	Casa Maria Ausiliatrice	1930	1962	32
Senigallia	Marche	AN	Casa dei bambini Pio IX	1930	1931	1

Torre Canavese	Piemonte	TO	Villa Concaris - Castello Balbo	1930	2000	70
Villafranca d'Asti	Piemonte	AT	Scuola materna Mons. Gorla	1930		80
Arnate	Lombardia	VA	Giardino d'infanzia Giovanni Berta	1931	1977	46
Avenza di Carrara	Toscana	MS	Orfanotrofo Sacro Cuore	1931	1937	6
Belleo di Lecco	Lombardia	LC	Scuola materna G. Focchi	1931	2001	70
Bizzozzero	Lombardia	VA	Casa Maria Ausiliatrice	1931	1980	49
Castelnuovo	Lombardia	PV	Asilo infantile Gambarana	1931	1965	34
Costanzana	Piemonte	VC	Asilo Monumento ai Caduti	1931	1976	45
Gragnano	Campania	NA	Istituto d'Amato	1931		79
Isola d'Asti	Piemonte	AT	Casa di riposo G. Fogliotti	1931	1948	17
Milano	Lombardia	MI	Asilo De Angeli Frua	1931	1952	21
Pordenone	Friuli V.G.	PN	Salesiani Collegio Don Bosco	1931	1995	64
Rieti	Lazio	RI	Casa famiglia Merry del Val	1931	1936	5
Santadi	Sardegna	CA	Asilo infantile S. Raimondo	1931	1934	3
Sarteano	Toscana	SI	Istituto Sacro Cuore	1931	1994	63
Aci Sant'Antonio	Sicilia	CT	Collegio Maria	1932	2007	75
Caltignaga	Piemonte	NO	Scuola materna Felice Ceresa	1932	1998	66
Caramagna Piemonte	Piemonte	CN	Casa Maria Ausiliatrice	1932	1977	45
Cassolnovo	Lombardia	PV	Oratorio femminile Don Bosco	1932	1969	37
Castagnole Lanze	Piemonte	AT	Asilo infantile Ruscone Valle	1932	1979	47
Colleferro	Lazio	RM	Orfanotrofo Boldrini Parodi	1932	1966	34
Cuglieri	Sardegna	NU	Asilo Serralutzu-Flores	1932	1982	50
Galliate	Piemonte	NO	Casa Maria Ausiliatrice	1932		78
Minturno	Lazio	LT	Asilo Tecla Fedele	1932	1943	11
Ravenna	Emilia Romagna	RA	Salesiani Istituto Don Bosco	1932	1974	42
Rifreddo	Piemonte	CN	Casa Maria Ausiliatrice	1932	1961	29
Rive Verellese	Piemonte	VC	Asilo Comunale	1932	1981	49
Roma	Lazio	RM	Salesiani Istituto Sacro Cuore	1932	1992	60
Sant'Ambrogio Olona	Lombardia	VA	Casa Maria Ausiliatrice	1932		78
Terzigno	Campania	NA	Casa Maria Immacolata	1932		78
Torino	Piemonte	TO	Rebaudengo	1932	1999	67
Tromello	Lombardia	PV	Casa di riposo San Martino	1932	1977	45
Brozolo	Piemonte	TO	Casa Maria Ausiliatrice	1933	1966	33
Campione d'Italia	Lombardia	CO	Casa Maria Ausiliatrice	1933	1994	61
Cerignola	Puglia	FG	Asilo G. Pavoncelli	1933	1972	39
Chiavari	Liguria	GE	Colonia Amedeo Piaggio	1933	1943	10
Due Carrare	Veneto	PD	Casa Maria Ausiliatrice	1933		77
La Spezia	Liguria	SP	Asilo infantile M. Adelaide	1933	1974	41
Mazzarino	Sicilia	CL	Asilo Quattrocchi	1933		77
Mazzarino	Sicilia	CL	Ospedale civile S. Stefano	1933	1935	2
Murello	Piemonte	CN	Casa Maria Ausiliatrice	1933	1946	13

COMUNE	REGIONE	PR	DENOMINAZIONE CASA	ANNO APERTURA	ANNO SOPPRESSIONE	ANNI DI VITA DELLA CASA *
Ottaviano	Campania	NA	Asilo infantile Regina Margherita	1933	1993	60
Rapallo	Liguria	GE	Casa Auxilium	1933	1995	62
Tarantasca	Piemonte	CN	Scuola materna Regina Elena	1933	1973	40
Vizzola Ticino	Lombardia	VA	Giardino d'infanzia B. Caproni	1933	1945	12
Bellisio	Marche	PS	Giardino d'infanzia Sacro Cuore	1934	1936	2
Borgonovo Val Tidone	Emilia Romagna	PC	Casa Maria Ausiliatrice	1934	1974	40
Brancaleone	Calabria	RC	Asilo Infantile	1934	1943	9
Gragnano	Campania	NA	Fondazione Gaetana D'Amato	1934	1960	26
Gualdo Cattaneo	Umbria	PG	Orfanotrofio femminile	1934	1962	28
Milano	Lombardia	MI	Certosa	1934	1943	9
Napoli	Campania	NA	Capano	1934		76
Treviglio	Lombardia	BG	Salesiani Istituto Sacra Famiglia	1934	1994	60
Venezia	Veneto	VE	Lido, Casa Auxilium	1934	1986	52
Vercelli	Piemonte	VC	Istituto Sacro Cuore	1934		76
Vittorio Veneto	Veneto	TV	Patronato femminile Borsoi	1934	1961	27
Collegno	Piemonte	TO	Convitto Cotonificio Valle di Susa	1935	1976	41
Grinzane d'Alba	Piemonte	CN	Casa Maria Ausiliatrice	1935	1949	14
Leonforte	Sicilia	EN	Collegio Maria Ausiliatrice	1935	2004	69
Mercogliano	Campania	AV	Scuola materna Santangelo	1935		75
Palestro	Lombardia	PV	Asilo Monumento ai Caduti	1935	2002	67
Passo del Bocco	Liguria	GE	Fondazione Antonio Devoto	1935	1949	14
Pomaro Monferrato	Piemonte	AL	Asilo Alessandro e Paola Dalla Val	1935	1982	47
Valdagno	Veneto	VI	Fondazione Marzotto	1935		75
Aversa	Campania	CE	Orfanotrofio Piccola Casa Carità	1936	1938	2
Chieri	Piemonte	TO	Salesiani Istituto S. Luigi	1936	1990	54
Colleferro	Lazio	RM	Convitto Boldrini	1936	1943	7
Colloro	Piemonte	NO	Asilo Piolini-Lana-Borghini	1936	1938	2
Legnano	Lombardia	MI	Scuola materna SS. Martiri	1936		74
Milano	Lombardia	MI	Pensionato Don Bosco, Via Pontaccio	1936	1943	7
Napoli	Campania	NA	Istituto S. Caterina	1936	1995	59
Perrero	Piemonte	TO	Casa Maria Ausiliatrice	1936	1984	48
Reggio Emilia	Emilia Romagna	RE	Istituto S. Caterina	1936	1992	56
Saltrio	Lombardia	VA	Casa Maria Ausiliatrice	1936	1946	10
Sormano	Lombardia	CO	Casa Maria Ausiliatrice	1936	2000	64
Terdobbiate	Piemonte	NO	Casa Maria Ausiliatrice	1936	1960	24
Boves Rivoira	Piemonte	CN	Casa Maria Ausiliatrice	1937	1946	9

Breme Lomellina	Lombardia	PV	Casa Maria Ausiliatrice	1937	1969	32
Castagnole Lanze	Piemonte	AT	Asilo Infantile G. Fasciotti	1937	1947	10
Confienza	Lombardia	PV	Casa Maria Ausiliatrice	1937	1996	59
Corte Palasio	Lombardia	MI	Casa Maria Ausiliatrice	1937	1947	10
Cusano Milanino	Lombardia	MI	Sc. popolare Maria Ausiliatrice	1937	2003	66
Fragagnano	Puglia	TA	Casa S. Maria Domenica Mazzarello	1937		73
Limone Piemonte	Piemonte	CN	Preventorio infantile	1937	1978	41
Modena	Emilia Romagna	MO	Pio Istituto Orfanelle	1937	1937	0
Nasca	Lombardia	VA	Casa Maria Ausiliatrice	1937	1946	9
Novi Ligure	Piemonte	AL	Scuola materna Don Bosco	1937		73
Padova	Veneto	PD	Convitto Viscosa	1937	1942	5
Pella	Piemonte	NO	Casa Maria Ausiliatrice	1937		73
Pianezza	Piemonte	TO	Convitto Cotonificio Valle di Susa	1937	1956	19
Pisa	Toscana	PI	Regio Conservatorio Sant'Anna	1937	1974	37
Varazze	Liguria	SV	Convitto Cotonificio Ligure	1937	1940	3
Villadossola	Piemonte	VB	Casa Assistenziale Ceretti	1937	1945	8
Asti	Piemonte	AT	Asilo G. B. Arri	1938	1957	19
Basico	Sicilia	ME	Istituto educativo Barone Foti	1938	1993	55
Battaglia Terme	Veneto	PD	Scuola materna	1938		72
Brescia	Lombardia	BS	Casa famiglia Baldini	1938	1941	3
Firenze	Toscana	FI	Istituto Madre Mazzarello	1938		72
Isorelle - Busalla	Liguria	GE	Asilo Defferrari	1938	1962	24
Lomello	Lombardia	PV	Gerontocomio Lomellino	1938	1963	25
Pallanzeno	Piemonte	NO	Casa Maria Ausiliatrice	1938	1993	55
Pescia	Toscana	PT	Regio Conservatorio S. Michele	1938	1961	23
Acqui Terme	Piemonte	AL	Asilo infantile Moiso	1939	1993	54
Binzago	Lombardia	MI	Scuola materna S. Anna	1939	2002	63
Cerretto Langhe	Piemonte	CN	Asilo S. Giovanni Bosco	1939	1970	31
Marina di Massa	Toscana	MS	Colonia permanente A. Marchetti	1939	1981	42
Montegrosso d'Asti	Piemonte	AT	Asilo Regina Margherita	1939	1949	10
Perosa Argentina	Piemonte	TO	Casa Sacro Cuore	1939		77
Ragusa	Sicilia	RG	Collegio Maria SS. Addolorata	1939	1976	37
Tirano	Lombardia	SO	Cologna	1939	1963	24
Udine	Friuli V.G.	UD	Salesiani Istituto Bearzi	1939	1982	43
Alassio	Liguria	SV	Villa Piaggio	1940		70
Bollengo	Piemonte	TO	Salesiani S. Anselmo	1940	1968	28
Campo Ligure	Liguria	GE	Scuola materna Umberto I	1940	1999	59
Legnano	Lombardia	MI	Scuola materna S. Domenico	1940	1990	50
Lombriasco	Piemonte	TO	Salesiani Scuola agraria	1940	1984	44
Tradate	Lombardia	VA	Casa S. Giuseppe	1940	1967	27
Acerra	Campania	NA	Ospedale militare	1941	1943	2

COMUNE	REGIONE	PR	DENOMINAZIONE CASA	ANNO APERTURA	ANNO SOPPRESSIONE	ANNI DI VITA DELLA CASA *
Baveno	Piemonte	NO	Ospedale militare, Lido	1941	1945	4
Baveno	Piemonte	NO	Ospedale militare, Sempione	1941	1943	2
Brienza	Basilicata	PZ	Scuola materna Luigi Lovito	1941		69
Canove di Roana	Veneto	VI	Scuola materna	1941	1999	58
Castelnuovo Don Bosco	Piemonte	AT	Salesiani Istituto B. Semeria	1941	1995	54
Cusano Milanino	Lombardia	MI	Convitto S.A.S.A. Rayon	1941	1943	2
Gallo di Grinzane	Piemonte	CN	Scuola materna Maria José	1941	2003	62
La Spezia	Liguria	SP	Salesiani San Paolo	1941	1986	45
Lendinara	Veneto	RO	Istituto Immacolata	1941		69
Monforte d'Alba	Piemonte	CN	Opera Pia Boeri	1941	1951	10
Padova	Veneto	PD	Istituto Maria Ausiliatrice	1941		69
Roma	Lazio	RM	Casa Madre Mazzarello	1941		69
Sava	Puglia	TA	Opera Giovanna Cinieri	1941		69
Torino	Piemonte	TO	Stura, Scuola materna Marinotti	1941		69
Valle di Cadore	Veneto	BL	Casa Maria Ausiliatrice	1941		69
Varese	Lombardia	VA	Salesiani Istituto Maroni	1941	2004	63
Abbazia di Fiume	Friuli V.G.	FM	Ospedale Principessa di Piemonte	1942	1943	1
Benevagienna	Piemonte	CN	Salesiani	1942	1951	9
Caltagirone	Sicilia	CT	Ospedale militare	1942	1943	1
Caluso	Piemonte	TO	Convitto Cotonificio Valle di Susa	1942	1956	14
Carosino	Puglia	TA	Casa Opere Parrocchiali	1942	1968	26
Casale Monferrato	Piemonte	AL	Istituto Maria Ausiliatrice	1942	1967	25
Cavi di Lavagna	Liguria	GE	Ospedale militare	1942	1943	1
Chiavari	Liguria	GE	Ospedale militare	1942	1945	3
Finalpia	Liguria	SV	Ospedale militare	1942	1943	1
Macerata	Marche	MC	Salesiani Istituto S. Giuseppe	1942	1965	23
Mirabello Monferrato	Piemonte	AL	Casa Madre Mazzarello	1942	1964	22
Oneglia	Liguria	IM	Villa Agnesi	1942	1948	6
Osasco	Piemonte	TO	Orfanotrofio femminile	1942	1973	31
Padova	Veneto	PD	Altichiero, Pensionato marconiste	1942	1943	1
Patti Marina	Sicilia	ME	Istituto Caleca	1942		68
Rivarolo Canavese	Piemonte	TO	Asilo Ditta S.A.L.P.	1942	1972	30
San Benigno Canavese	Piemonte	TO	Salesiani	1942	1991	49
San Cassiano	Emilia Romagna	RE	Asilo infantile Bucciardi	1942	1960	18
San Gillio	Piemonte	TO	Casa Maria Ausiliatrice	1942	1976	34
Sottomarina di Chioggia	Veneto	VE	Preventorio Croce Rossa Italiana	1942	1944	2

Tuili	Sardegna	CA	Asilo comunale	1942	1943	1
Valcanale	Lombardia	BG	Scuola materna Cantoni	1942	1979	37
Vigo di Cadore	Veneto	BL	Casa Maria Ausiliatrice	1942		68
Villanova di Fossalta	Veneto	VE	Scuola materna S. Margherita	1942		68
Arliano di Maggiano	Toscana	LU	Casa Maria Ausiliatrice	1943	1953	10
Basagliapenta	Friuli V.G.	UD	Asilo d'infanzia G. B. Comuzzi	1943	1960	17
Cagliari	Sardegna	CA	Ospedale militare Aeronautica	1943	1945	2
Canelli	Piemonte	AT	Salesiani	1943	1974	31
Casciago	Lombardia	VA	Orfanotrofo Villa Pirelli	1943	1949	6
Catignano	Abruzzo	PE	Scuola materna	1943	1971	28
Cesuna	Veneto	VI	Casa Maria Ausiliatrice	1943	1999	56
Cuornè	Piemonte	TO	Casa Maria Ausiliatrice	1943	2003	60
Forlì	Emilia Romagna	FO	Casa Maria Ausiliatrice	1943	1996	53
Lecco	Lombardia	LC	Istituto Maria Ausiliatrice	1943		67
Luino	Lombardia	VA	Istituto Maria Ausiliatrice	1943		67
Marsciano	Umbria	PG	Convitto Filatura Trasimeno	1943	1944	1
Mogliano Veneto	Veneto	TV	Salesiani Collegio Astori	1943	2001	58
Novara	Piemonte	NO	Salesiani S. Lorenzo	1943	1990	47
Oggiona	Lombardia	VA	Scuola materna Speri Castellini	1943	1999	56
Pinerolo	Piemonte	TO	Salesiani Monte Oliveto	1943	2001	58
Valle Olona	Lombardia	VA	Scuola materna G. e A. Cattaneo	1943	1995	52
Barbano di Zocco	Veneto	VI	Casa Maria Ausiliatrice	1944	1973	29
Baveno	Piemonte	NO	Ospedale militare sez. Svizzero	1944	1945	1
Bellano	Lombardia	LC	Scuola materna T. Grossi	1944		66
Bozzole	Piemonte	AL	Scuola materna M. Immacolata	1944	1967	23
Caltavuturo	Sicilia	PA	Istituto Maria Ausiliatrice	1944		66
Carceri d'Este	Veneto	PD	Casa Maria Ausiliatrice	1944	1950	6
Carlazzo	Lombardia	CO	Casa Maria Ausiliatrice	1944	1947	3
Casnigo	Lombardia	BG	Mensa aziendale	1944	1945	1
Codiverno di Vigonza	Veneto	PD	Casa Maria Ausiliatrice	1944	2008	64
Crusinallo	Piemonte	VB	Scuola materna Enrichetta Sesana	1944	2003	59
Gerenzano	Lombardia	VA	Mensa aziendale De Angeli Frua	1944	1945	1
Legnano	Lombardia	MI	Scuola materna Dell'Acqua	1944	1955	11
Monvalle	Lombardia	VA	Giardino d'infanzia Giulio Binda	1944	1966	22
Nozzano Castello	Toscana	LU	Scuola materna Maria Ausiliatrice	1944	1973	29
Palermo	Sicilia	PA	Sampolo	1944	2006	62
Perugia	Umbria	PG	Villa Bertone	1944	1947	3
Rasa di Varese	Lombardia	VA	Asilo S. Gottardo	1944	1969	25
Roma	Lazio	RM	Via Liberiana, Orfanotrofo	1944	1946	2
Roma	Lazio	RM	Salesiani Istituto Pio XI	1944	1988	44
San Nazzaro Val Cavargna	Lombardia	CO	Casa Maria Ausiliatrice	1944	1946	2

COMUNE	REGIONE	PR	DENOMINAZIONE CASA	ANNO APERTURA	ANNO SOPPRESSIONE	ANNI DI VITA DELLA CASA *
Soverato	Calabria	CZ	Istituto Maria Ausiliatrice	1944		66
Torino	Piemonte	TO	Salesiani via Luserna	1944	1973	29
Torino	Piemonte	TO	Monterosa, via Paisiello	1944	2000	56
Torrione di Costanzana	Piemonte	VC	Scuola materna L. Pallavicino Mossi	1944	1963	19
Viagrande	Sicilia	CT	Scuola professionale Salvatore Mirone	1944	1997	53
Villatora	Veneto	PD	Casa Maria Ausiliatrice	1944	1969	25
Albarè di Costermano	Veneto	VR	Salesiani Villa Giuliani	1945	1983	38
Alessandria	Piemonte	AL	Casa Angelo Custode	1945		65
Alessandria	Piemonte	AL	Salesiani, Opera S. Giuseppe	1945	1974	29
Biumo Inferiore	Lombardia	VA	Villa Litta	1945	1949	4
Borgomanero	Piemonte	NO	Casa Maria Ausiliatrice	1945	1997	52
Carrara Santo Stefano	Veneto	PD	Scuola materna Sacro Cuore	1945	1994	49
Collegno	Piemonte	TO	Casa S. Giuseppe	1945	2008	63
Cornedo	Veneto	VI	Villa Pretto	1945	1953	8
Crespiatica	Lombardia	MI	Scuola materna Sorelle Marazzi	1945	1988	43
Faenza	Emilia Romagna	RA	Casa Maria Ausiliatrice	1945	1956	11
Frascarolo	Lombardia	PV	Casa Maria Ausiliatrice	1945	1970	25
Lucca	Toscana	LU	Scuola materna Don Aldo Mei	1945	1991	46
Monale	Piemonte	AT	Scuola materna C. Sigliano	1945	1961	16
Moncalvo	Piemonte	AT	Casa Maria Ausiliatrice	1945		65
Pegolotte di Cona	Veneto	VE	Casa Maria Ausiliatrice	1945		65
Pesco Sannita	Campania	BN	Scuola materna G. Orlando	1945		65
Rivalta	Emilia Romagna	RE	Casa Maria Ausiliatrice	1945	1948	3
Rosarno	Calabria	RC	Asilo S. Antonio di Padova	1945		65
Roseto degli Abruzzi	Abruzzo	TE	Scuola materna	1945	1946	1
Santulussurgiu	Sardegna	OR	Salesiani	1945	1972	27
Torino	Piemonte	TO	Salesiani, S. Giovanni Evangelista	1945	1973	28
Torino	Piemonte	TO	Lucento	1945		65
Varazze	Liguria	SV	Salesiani Collegio Don Bosco	1945	1977	32
Veza d'Oglio	Lombardia	BS	Convalescenziario militare	1945	1947	2
Bologna	Emilia Romagna	BO	Istituto Maria Ausiliatrice	1946		64
Bologna	Emilia Romagna	BO	Salesiani Istituto	1946	1992	46
Cavaglia	Piemonte	BI	Salesiani	1946	1962	16

Contra di Missaglia	Lombardia	LC	Noviziato Madre Mazzarello	1946	2006	60
Fossano	Piemonte	CN	Salesiani Istituto	1946	1959	13
Gubbio	Umbria	PG	Istituto Maria Ausiliatrice	1946	2002	56
Lecco	Lombardia	LC	Oratorio Maria Ausiliatrice	1946	1965	19
Legnaro	Veneto	PD	Oratorio S. Antonio	1946		64
Loano	Liguria	SV	Colonia marina C. Zanzi	1946	1948	2
Pieve a Nievole	Toscana	PT	Scuola materna D. P. Pacini	1946	1988	42
Querceto Bargagli	Toscana	SI	Orfanotrofo Bargagli	1946	1947	1
Saltrio	Lombardia	VA	Istituto Mario Luraschi	1946	1979	33
Sesso	Emilia Romagna	RE	Casa Maria Ausiliatrice	1946	1974	28
Sozzago	Piemonte	NO	Casa Maria Ausiliatrice	1946	1958	12
Torviscosa	Friuli V.G.	UD	Mensa aziendale	1946	1950	4
Urbignacco di Buia	Friuli V.G.	UD	Asilo Cristo Re	1946	1964	18
Vernante	Piemonte	CN	Scuola materna Dott. Baudino	1946	2006	60
Villa San Secondo	Piemonte	AT	Asilo C. Amerio	1946	1972	26
Cisano sul Neva	Liguria	SV	Asilo infantile A. Bottero	1947	1947	0
Cusano Milanino	Lombardia	MI	Mensa aziendale Gerli	1947	1955	8
Intragna	Piemonte	NO	Asilo infantile	1947	1948	1
Messina	Sicilia	ME	Salesiani Istituto S. Luigi	1947	1993	46
Orta San Giulio	Piemonte	NO	Casa Madre Mazzarello	1947		63
Piedicavallo	Piemonte	VC	Casa Maria Ausiliatrice	1947	1948	1
Resina	Campania	NA	Istituto Immacolata	1947	1971	24
Soriasco	Lombardia	PV	Casa Maria Ausiliatrice	1947	1974	27
Taio	Trentino A.A.	TN	Casa Maria Ausiliatrice	1947	1985	38
Trieste	Friuli V.G.	TS	Oratorio Maria Ausiliatrice	1947		63
Chatillon	Valle d'Aosta	AO	Salesiani Istituto Don Bosco	1948	1974	26
Cuneo	Piemonte	CN	Salesiani Convitto Don Bosco	1948	1979	31
Faenza	Emilia Romagna	RA	Salesiani	1948	1991	43
Fusignano	Emilia Romagna	RA	Giovanni XXIII (Pia Opera Calderoni)	1948	1999	51
Mascali	Sicilia	CT	Asilo Maria Ausiliatrice	1948	2000	52
Milano	Lombardia	MI	Casa Maria Immacolata	1948	2006	58
Nave	Lombardia	BS	Salesiani Istituto S. Tommaso	1948	1999	51
Regoledo	Lombardia	SO	Colonia De Angeli Frua	1948	1952	4
Rimini	Emilia Romagna	RN	Colonia De Angeli Frua	1948	1969	21
Rivarolo Canavese	Piemonte	TO	Convitto Ditta S.A.L.P.	1948	1986	38
Saluzzo	Piemonte	CN	Orfanotrofo Guglielmi-Oberti	1948	1981	33
San Gregorio	Sicilia	CT	Casa Maria Ausiliatrice	1948	2000	52
San Macario in Piano	Toscana	LU	Asilo infantile S. Giovanni Bosco	1948	1968	20
Sant'Apollinare	Lazio	FR	Scuola materna Mons. Messore G.	1948	1996	48

COMUNE	REGIONE	PR	DENOMINAZIONE CASA	ANNO APERTURA	ANNO SOPPRESSIONE	ANNI DI VITA DELLA CASA *
Triuggio	Lombardia	MI	Casa Don Bosco	1948	2005	57
Vaglio Serra	Piemonte	AT	Scuola materna G. Crova	1948	1992	44
Varese	Lombardia	VA	Orfanotrofo maschile	1948	1982	34
Villanova di Cassolnovo	Lombardia	PV	Scuola materna S. Luigi Gonzaga	1948	1955	7
Aversa	Campania	CE	Orfanotrofo Piccola Casa Carità	1949	1974	25
Colleferro	Lazio	RM	Scuola materna	1949		61
Dumenza	Lombardia	VA	Casa Maria Immacolata	1949	1970	21
Grammichele	Sicilia	CT	Fondazione Casabene	1949	1950	1
Livorno	Toscana	LI	Shangai, Asilo Stella maris	1949	1979	30
Modica	Sicilia	RG	Salesiani Istituto S. Domenico Savio	1949	1987	38
Pozza di Fassa	Trentino A.A.	TN	Casa Maria Ausiliatrice	1949		61
San Marzanotto	Piemonte	AT	Preventorio infantile	1949	1962	13
San Mauro Torinese	Piemonte	TO	Orfanotrofo figli Carabinieri (sdb)	1949	1965	16
San Teodoro	Sicilia	ME	Istituto Maria Ausiliatrice	1949	1997	48
San Vito al Tagliamento	Friuli V.G.	UD	Scuola materna G.P. e F. Morassutti	1949	1985	36
Trento	Trentino A.A.	TN	Casa Maria Ausiliatrice (sdb)	1949	1976	27
Vendrogno	Lombardia	CO	Salesiani	1949	1980	31
Bari	Puglia	BA	Salesiani Istituto SS. Redentore	1950	1993	43
Busto Arsizio	Lombardia	VA	Casa Maria Ausiliatrice	1950	2003	53
Catignano	Abruzzo	PE	Istituto educativo De Intinis	1950	1994	44
Legnanello	Lombardia	MI	Scuola materna SS. Redentore	1950	1997	47
Lorenzaga	Veneto	TV	Scuola materna Tullia Cortesi	1950	2008	58
Milano	Lombardia	MI	Scuola materna Ss. Silvestro Martino	1950	1964	14
Mirabello Monferrato	Piemonte	AL	Salesiani Istituto Sacro Cuore	1950	1974	24
Palermo	Sicilia	PA	Casa Madre Mazzarello	1950		60
Pietraperzia	Sicilia	EN	Casa della fanciulla E. Amico	1950		60
Ravello di Parabiago	Lombardia	MI	Scuola materna parrocchiale	1950	2005	55
Robella di Trino	Piemonte	VC	Asilo parrocchiale	1950	1960	10
Salussola	Piemonte	BI	Scuola materna Domenico Savio	1950	2009	59
San Giorgio a Cremano	Campania	NA	Oratorio Sacro Cuore	1950	1951	1
Torino	Piemonte	TO	Istituto Virginia Agnelli	1950		60
Belluno	Veneto	BL	Salesiani Istituto Sperti	1951	1957	6
Cervinara	Campania	AV	Casa Angeli Custodi	1951	1953	2
Grignano di Prato	Toscana	FI	Asilo-Scuola S. Giovanni Bosco	1951	1957	6

Issogne	Valle d'Aosta	AO	Scuola materna	1951	1976	25
Messina	Sicilia	ME	Bisconte	1951		59
Moncestino	Piemonte	AL	Casa Marchesi Del Carretto	1951	1979	28
Mornese	Piemonte	AL	Collegio	1951		59
Noto	Sicilia	SR	Scuola materna S. Giovanni Bosco	1951	2008	57
Pachino	Sicilia	SR	Asilo S. Giovanni Bosco	1951	1953	2
Padova	Veneto	PD	Asilo S. Prosdocimo	1951	1953	2
Pavia	Lombardia	PV	Casa S. Giuseppe	1951	1974	23
Pavia	Lombardia	PV	Istituto Maria Ausiliatrice	1951		59
Pozzallo	Sicilia	RG	Colonia marina permanente G.I.	1951	1962	11
Roma	Lazio	RM	Cinecittà, Istituto S. Giovanni Bosco	1951		59
Roppolo Piano	Piemonte	BI	Suola materna Pietro Lucca	1951	1971	20
Senorbi	Sardegna	CA	Scuola materna Maria Ausiliatrice	1951	1969	18
Aglie	Piemonte	TO	Scuola materna Regina M. Cristina	1952		58
Agrigento	Sicilia	AG	Istituto Stefanina Galluzzo	1952	1966	14
Anzio	Lazio	RM	Colonia marina Asilo Savoia	1952	1964	12
Battaglia Terme	Veneto	PD	Noviziato	1952	1987	35
Bibbiano	Emilia Romagna	RE	Casa S. Maria Domenica Mazzarello	1952	1968	16
Brugherio	Lombardia	MI	Scuola materna Maria Ausiliatrice	1952	2006	54
Camino	Piemonte	AL	Asilo Regina Margherita	1952	1956	4
Castelletto Monferrato	Piemonte	AL	Asilo Astori	1952	1962	10
Cinisello Balsamo	Lombardia	MI	Scuola materna Gesù Adolescente	1952		58
Finero	Piemonte	NO	Scuola materna	1952	1955	3
Guardia Mangano	Sicilia	CT	Asilo parrocchiale	1952	1953	1
Lendinara	Veneto	RO	Pia Opera Marchiori	1952	1984	32
Lerma	Piemonte	AL	Scuola materna Gandino-Solimano	1952	1981	29
Lodi	Lombardia	LO	Scuola materna Maria Ausiliatrice	1952		58
Malesco	Piemonte	VB	Casa Madre Mazzarello	1952	2002	50
Palermo	Sicilia	PA	Villa Belmonte, ENAOLI	1952	1956	4
Pedara	Sicilia	CT	Salesiani Istituto S. Giuseppe	1952	1988	36
Sicignano degli Alburni	Campania	SA	Casa Sacro Cuore	1952	1993	41
Villa Fogliano	Emilia Romagna	RE	Asilo Ente Veneri	1952	1977	25
Villareggia	Piemonte	TO	Scuola materna Balbina Ferro	1952	1993	41
Noto	Sicilia	SR	Istituto Maria Ausiliatrice	1953	1977	24
Resina	Campania	NA	Salesiani Villa Favorita	1953	1966	13
Rovigo	Veneto	RO	Scuola materna Margherita Bosco	1953		57
San Piero Patti	Sicilia	ME	Asilo parrocchiale Maria Ausiliatrice	1953	1970	17
Santa Maria a Colle	Toscana	LU	Scuola materna M. Immacolata	1953		57

COMUNE	REGIONE	PR	DENOMINAZIONE CASA	ANNO APERTURA	ANNO SOPPRESSIONE	ANNI DI VITA DELLA CASA *
Senna Lodigiana	Lombardia	MI	Opera pia senatore Grossi	1953	1988	35
Siracusa	Sicilia	SR	Istituto M. di Fatima	1953		57
Venezia	Veneto	VE	Salesiani San Giorgio	1953	1986	33
Adrano	Sicilia	CT	Casa dei bambini S. Gualtieri	1954		56
Borgo San Martino	Piemonte	AL	Asilo infantile Giuseppe Bosso	1954	1992	38
Castellanza	Lombardia	VA	Casa di riposo	1954	1977	23
Mathi	Piemonte	TO	Scuola materna Varetto	1954	1983	29
Milano	Lombardia	MI	Casa Immacolata Concezione	1954		56
Minturno	Lazio	LT	Asilo Santa Maria Infante	1954	1966	12
Parma	Emilia Romagna	PR	Casa Madre Mazzarello	1954	1992	38
Santa Maria della Versa	Lombardia	PV	Scuola materna	1954	1988	34
Scanno	Abruzzo	AQ	Asilo d'infanzia del Buon Pastore	1954		56
Taranto	Puglia	TA	Istituto Maria Ausiliatrice	1954		56
Torino	Piemonte	TO	Istituto Sacro Cuore (Pedagogico)	1954		56
Arese	Lombardia	MI	Salesiani Istituto Domenico Savio	1955		55
Avigliana	Piemonte	TO	Salesiani Madonna dei Laghi	1955	1967	12
Busto Arsizio	Lombardia	VA	Scuola materna Ezio Crespi	1955	2001	46
Cesenatico	Emilia Romagna	FO	Colonia Opera Bonomelli	1955	1983	28
Fossano	Piemonte	CN	Salesiani Scuole professionali	1955	1983	28
Gallarate	Lombardia	VA	Scuola materna G. Borgomaneri	1955	1999	44
L'Aquila	Abruzzo	AQ	Villa Flora Fornara	1955	1959	4
Ottaviano	Campania	NA	Casa di lavoro Santa Lucia	1955	1958	3
Parma	Emilia Romagna	PR	Salesiani Istituto S. Benedetto	1955	1992	37
Ravoledo di Grosio	Lombardia	SO	Scuola materna comunale	1955	1993	38
San Lorenzo del Vallo	Calabria	CS	Asilo infantile S. Luigi	1955	1965	10
San Michele al Tagliamento	Veneto	VE	Scuola materna Maria Bazzana	1955	1999	44
Torino	Piemonte	TO	Falchera	1955	2001	46
Vaglio di Biella	Piemonte	VC	Scuola materna Schneider	1955	1972	17
Biumo Inferiore	Lombardia	VA	Casa Perelli Carcano	1956	1958	2
Cumiana	Piemonte	TO	Istituto Maria Immacolata	1956		54
Gela	Sicilia	CL	Scuola materna Mons. Catarella	1956	1995	39
Loria	Veneto	TV	Casa Maria Ausiliatrice	1956		54
Lugo	Emilia Romagna	RA	Salesiani	1956	1963	7
Melito Porto Salvo	Calabria	RC	Asilo infantile M. Evoli	1956	1999	43

Missagliola di Missaglia	Lombardia	CO	Salesiani	1956	1969	13
Rho	Lombardia	MI	Scuola materna Filippo Meda	1956	1979	23
Rocca Malatina	Emilia Romagna	MO	Casa Maria Ausiliatrice	1956		54
San Gregorio	Sicilia	CT	Scuola materna P. Antonio Mignemi	1956	1974	18
San Marzanotto	Piemonte	AT	Scuola materna	1956	1978	22
Sant'Agello di Sorrento	Campania	NA	Villa Crawford	1956		54
Sondrio	Lombardia	SO	Casa Maria Ausiliatrice	1956		54
Soverato	Calabria	CZ	Salesiani Istituto	1956	1990	34
Torre Annunziata	Campania	NA	Istituto S. Maria Mazzarello	1956		54
Acri	Calabria	CS	Opera don Vincenzo Vaglica	1957	1965	8
Agrigento	Sicilia	AG	Salesiani	1957	1970	13
Alassio	Liguria	SV	Villa Gialla	1957	1958	1
Bressana Bottarone	Lombardia	PV	Scuola materna C. e E. Indemini	1957	1992	35
Caltanissetta	Sicilia	CL	Istituto S. Maria Mazzarello	1957		53
Carpaneto	Emilia Romagna	PC	Casa di riposo A. Breviglieri	1957	1976	19
Casabianca	Piemonte	TO	Asilo Virginio Berta	1957	1979	22
Grinzano di Cervere	Piemonte	CN	Asilo Paola Dogliani	1957	1961	4
Ladispoli	Lazio	RM	Villa Carolina Morelli	1957		53
Metanopoli	Lombardia	MI	Casa Sacro Cuore	1957		53
Muzzano	Piemonte	VC	Salesiani Istituto S. Giuseppe	1957	1990	33
Novale	Veneto	VI	Casa Maria Ausiliatrice	1957		53
Novi Ligure	Piemonte	AL	Salesiani	1957	1967	10
Pavia	Lombardia	PV	Asilo infantile Bevilacqua	1957	1975	18
Porana Pizzale	Lombardia	PV	Scuola materna Rachele Meroni	1957	1983	26
Randazzo	Sicilia	CT	Salesiani Collegio S. Basilio	1957	1975	18
Roma	Lazio	RM	Salesiani Cinecittà	1957	1974	17
Roma	Lazio	RM	Cinecittà	1957		53
San Cataldo	Sicilia	CL	Casa del fanciullo S. Domenico Savio	1957	1997	40
San Michele al Tagliamento	Veneto	VE	Casa di riposo Ida Zuzzi	1957	1982	25
Santa Maria a Colle	Toscana	LU	Casa S. Giuseppe	1957	1960	3
Santa Maria della Versa	Lombardia	PV	Casa S. Giovanni Bosco	1957	1979	22
Torino	Piemonte	TO	Salesiani Valdocco, Capitolo Superiore	1957	1983	26
Trapani	Sicilia	TP	Casa Maria Ausiliatrice	1957	2002	45
Anzi	Basilicata	PZ	Scuola materna Gerardo Bonomo	1958		52
Catania	Sicilia	CT	Casa Mamma Margherita (sdb)	1958	1993	35
Cesate	Lombardia	MI	Villaggio Ina-Casa	1958	2007	49
Codigoro	Emilia Romagna	FE	Scuola materna S. Domenico Savio	1958	2002	44

COMUNE	REGIONE	PR	DENOMINAZIONE CASA	ANNO APERTURA	ANNO SOPPRESSIONE	ANNI DI VITA DELLA CASA *
Conegliano	Veneto	TV	Scuola materna Umberto I	1958	1989	31
Cuneo	Piemonte	CN	Scuola materna Galimberti	1958		52
Laigueglia	Liguria	SV	Soggiorno Carmine	1958	1999	41
Motta di Costigliole	Piemonte	AT	Asilo infantile E. Cassanello	1958	2000	42
Napoli	Campania	NA	Salesiani Istituto Don Bosco	1958	1991	33
Peveragno	Piemonte	CN	Salesiani Madonna dei boschi	1958	1986	28
Pietrasanta	Sicilia	EN	Salesiani Istituto S. Domenico Savio	1958	1977	19
Pomigliano d'Arco	Campania	NA	Casa S. Giuseppe	1958		52
Santa Barbara	Toscana	AR	Asilo infantile A. Gioannini	1958	1969	11
Statte	Puglia	TA	Scuola materna Maria Ausiliatrice	1958	1962	4
Torre Annunziata	Campania	NA	Salesiani Aspirantato	1958	1982	24
Varese	Lombardia	VA	Casa famiglia, Via Cavour	1958	1963	5
Bra	Piemonte	CN	Salesiani, Scuola S. Domenico Savio	1959	1998	39
Busto Arsizio	Lombardia	VA	Scuola materna Cassa di Risparmio	1959	1979	20
Castagnole Lanze	Piemonte	AT	Asilo infantile Fasciotti-Sacco	1959	2001	42
Cison di Valmarino	Veneto	TV	Salesiani Istituto S. Pio X	1959	1974	15
Gabiano	Piemonte	AL	Scuola materna Durazzo Pallavicini	1959	1988	29
Genova	Liguria	GE	Quarto, Salesiani Istituto Pretto	1959	1975	16
Marina di Massa	Toscana	MS	Colonia Don Bosco	1959	2003	44
Masone	Liguria	GE	Scuola materna Giulio Podestà	1959		57
Melzo	Lombardia	MI	Casa S. Giuseppe	1959		57
Montebello di Orciano	Marche	PS	Casa Coniugi Bacchiocchi	1959	1966	7
Oglianico	Piemonte	TO	Scuola materna	1959		57
Pavia	Lombardia	PV	Mirabello, Asilo infantile comunale	1959	1975	16
Perosa Argentina	Piemonte	TO	Salesiani	1959	1973	14
Roma	Lazio	RM	Ponte Mammolo, Salesiani Gerini	1959	1989	30
Rosà	Veneto	VI	Istituto Maria Ausiliatrice	1959		57
Sandon di Fosso	Veneto	VE	Casa Maria Ausiliatrice	1959	1995	36
Torino	Piemonte	TO	Mirafiori	1959	1992	33
Alessandria	Piemonte	AL	Casa S. Maria D. Mazzarello	1960	1970	10
Fagnano Castello	Calabria	CS	Casa Maria Immacolata	1960	1994	34
Madonna della Scala	Piemonte	TO	Casa S. Maria D. Mazzarello	1960	1977	17
Marittima	Puglia	LE	Scuola materna S. Giovanni Bosco	1960		57
Milano	Lombardia	MI	Scuola materna S. M. del Carmine	1960	1971	11
Pavia	Lombardia	PV	Istituto educativo assistenziale	1960	1968	8
Roma	Lazio	RM	Salesiani S. Tarcisio	1960	1991	31

Roppolo Morzano	Piemonte	BI	Salesiani	1960	1968	8
Salerno	Campania	SA	Istituto Maria Ausiliatrice	1960		50
Alassio	Liguria	SV	Istituto Maria Ausiliatrice	1961		49
Ancona	Marche	AN	Casa Madonna di Loreto	1961	1988	27
Bra	Piemonte	CN	Casa Madre Mazzarello	1961	1966	5
Chignolo Po	Lombardia	PV	Istituto Medico-psico-pedagogico	1961	1980	19
Lissone	Lombardia	MI	Scuola materna Cuore Immacolato di Maria	1961	1997	36
Livorno	Toscana	LI	Scuola materna Anna Maria Rosa	1961	1988	27
Marsala	Sicilia	TP	Istituto A. Genna Spanò	1961	1966	5
Mira	Veneto	VE	Istituto S. Maria in Campis	1961	1974	13
Monteparano	Puglia	TA	Scuola materna	1961	2000	39
Palermo	Sicilia	PA	Casa S. Giuseppe	1961		49
Reggio Calabria	Calabria	RC	Istituto Maria Ausiliatrice	1961		49
Rocavione	Piemonte	CN	Casa Auxilium	1961		49
Torino	Piemonte	TO	Stimate S. Francesco	1961	2004	43
Trento	Trentino A.A.	TN	Scuola materna Cristo Re	1961	2007	46
Varese	Lombardia	VA	Scuola materna S. Carlo	1961	2009	48
Villadossola	Piemonte	VB	Villaggio S.I.S.M.A.	1961		49
Arsoli	Lazio	RM	Colonia Asilo Savoia	1962	1967	5
Castelfranco Veneto	Veneto	TV	Scuola materna S. Maria Goretti	1962	1992	30
Catania	Sicilia	CT	Istituto femminile Don Bosco	1962		48
Cinisello Balsamo	Lombardia	MI	Scuola materna S. Giovanni Battista	1962		48
Cinisello Balsamo	Lombardia	MI	Salesiani Zona Rondinella	1962	1975	13
Collesalveti	Toscana	LI	Salesiani	1962	1968	6
Conegliano	Veneto	TV	Scuola materna S. Pio X	1962		48
Gallico Superiore	Calabria	RC	Scuola materna M. Immacolata	1962	2007	45
Gela	Sicilia	CL	Casa Suor Teresa Valsé	1962		48
Mornese	Piemonte	AL	Mazzarelli	1962		48
Nizza Monferrato	Piemonte	AT	Ospedale Santo Spirito	1962	1986	24
Padria	Sardegna	SS	Scuola materna	1962	1988	26
Petrizzi	Calabria	CZ	Scuola materna Sr. Teresa Valsé	1962	1996	34
Ravenna	Emilia Romagna	RA	Scuola Maria Ausiliatrice	1962	1984	22
Reggio Calabria	Calabria	RC	Casa Madre Linda Lucotti	1962	1966	4
Renco di Verbania	Piemonte	NO	Casa Maria Ausiliatrice	1962	1986	24
San Giusto Canavese	Piemonte	TO	Casa di riposo S. Giuseppe	1962	1983	21
Torino	Piemonte	TO	Salesiani Istituto Agnelli	1962	1983	21
Torre Santa Susanna	Puglia	BR	Scuola materna Maria Ausiliatrice	1962	1975	13
Bianchi	Calabria	CS	Scuola materna Teresa Cassiani	1963	2000	37
Cannitello	Calabria	RC	Asilo Maria SS. di Porto Salvo	1963	1997	34
Castello di Godego	Veneto	TV	Salesiani Istituto Sardegna	1963	1988	25

COMUNE	REGIONE	PR	DENOMINAZIONE CASA	ANNO APERTURA	ANNO SOPPRESSIONE	ANNI DI VITA DELLA CASA *
Cinisello Balsamo	Lombardia	MI	Istituto Madre Mazzarello	1963		47
Gliaca	Sicilia	ME	Istituto Gembillo e Barbera	1963	2005	42
L'Aquila	Abruzzo	AQ	Casa Maria Ausiliatrice	1963	2009	46
Manduria	Puglia	TA	Salesiani Istituto S. Gregorio Magno	1963	1970	7
Messina Valle degli Angeli	Sicilia	ME	Valle degli Angeli	1963		47
Montechiarugolo	Emilia Romagna	PR	Salesiani	1963	1988	25
Ottobiano	Lombardia	PV	Casa di riposo Pecchio	1963	1969	6
Pella	Piemonte	NO	Asilo infantile Tubi	1963	1968	5
Roccaforzata	Puglia	TA	Scuola materna Madonna della Camera	1963	1995	32
San Severo	Puglia	FG	Salesiani	1963	1966	3
Torino	Piemonte	TO	Leumann, Angelo Custode	1963	1997	34
Varese	Lombardia	VA	Casbeno	1963		47
Varone di Riva	Trentino A.A.	TN	Scuola materna	1963	1976	13
Venezia	Veneto	VE	Alberoni, Casa M. Immacolata	1963	2001	38
Fontanafredda	Friuli V.G.	PN	Scuola materna Anto Zilli	1964		46
Intra di Verbania	Piemonte	NO	Salesiani Istituto S. Luigi	1964	1994	30
Montalcino	Toscana	SI	Convitto Figli Vigili del fuoco	1964	1968	4
Padova	Veneto	PD	Quartiere Don Bosco	1964	2002	38
San Mauro Torinese	Piemonte	TO	Casa Maria Immacolata	1964	1983	19
Serravalle Scrivia	Piemonte	AL	Casa S. Maria D. Mazzarello	1964	1993	29
Treviso	Veneto	TV	Scuola materna Fra Claudio	1964	2008	44
Verona	Veneto	VR	Salesiani Istituto San Zeno	1964	1995	31
Zoverallo di Verbania	Piemonte	VB	Casa Madre Mazzarello	1964		46
Aglié	Piemonte	TO	Casa S. Giuseppe	1965	1997	32
Caria	Calabria	CZ	Villa Orsola	1965	2000	35
Catania	Sicilia	CT	Casa Madre Morano	1965		45
Mappano	Piemonte	TO		1965		45
Marsala	Sicilia	TP	Salesiani	1965	1971	6
Milano	Lombardia	MI	Salesiani	1965	1999	34
Nizza Monferrato	Piemonte	AT	Casa Madre Angela Vespa	1965		45
Rivalta	Piemonte	TO	Centro giovanile Laura Vicuña	1965	1992	27
Roma	Lazio	RM	Salesiani Ateneo	1965	2005	40
Taranto	Puglia	TA	Salesiani Istituto Don Bosco	1965	1992	27
Busto Arsizio	Lombardia	VA	Scuola materna M. di Nazareth	1966	1997	31
Caselette	Piemonte	TO	Salesiani Castello Cays	1966	1984	18

Castelmaggiore	Toscana	PI	Scuola materna Mario Lecci	1966	1984	18
Cavaglia	Piemonte	BI	Scuola materna Alfonso Tua	1966	2000	34
Clusone	Lombardia	BG	Casa Maria Ausiliatrice	1966		44
Como	Lombardia	CO	Salesiani Salesianum	1966	1989	23
Macomer	Sardegna	NU	Casa Teresa Albano	1966		44
Mezzano di Primiero	Trentino A.A.	TN	Salesiani Istituto S. Croce	1966	1973	7
Rho	Lombardia	MI	Casa Madonna del Rosario	1966	2009	43
Santeramo in Colle	Puglia	BA	Salesiani Aspirantato	1966	1983	17
Vico Equense	Campania	NA	Salesiani Seiano - Pacognano	1966	1972	6
Asti	Piemonte	AT	Casa Madre Mazzarello	1967		43
Bra	Piemonte	CN	Casa S. Giovanna Chantal	1967	1997	30
Cagliari	Sardegna	CA	Casa Maria Ausiliatrice	1967		43
Caltagirone	Sicilia	CT	Istituto Maria Ausiliatrice	1967		43
Gallarate	Lombardia	VA	Scuola materna Madonna in Campagna	1967		43
La Spezia	Liguria	SP	Salesiani Canaletto	1967	1974	7
Riesi	Sicilia	CL	Istituto Maria Ausiliatrice	1967	2002	35
Roma	Lazio	RM	Salesiani S. Callisto	1967	1989	22
San Benigno Canavese	Piemonte	TO	Scuola materna	1967	2000	33
Trieste	Friuli V.G.	TS	Casa della giovane Armida Barelli	1967	1997	30
Castellamare di Stabia	Campania	NA	Salesiani	1968	1979	11
Forette di Vigasio	Veneto	VR	Casa Maria Ausiliatrice	1968	2000	32
Lecco	Lombardia	LC	Scuola materna Dell'Era Aldè	1968	1972	4
Luino	Lombardia	VA	Istituto parrocchia Maria Ausiliatrice	1968	1987	19
Rivalta	Piemonte	TO	Scuola materna G. Bionda	1968		42
Romano Canavese	Piemonte	TO	Casa Maria Ausiliatrice	1968	2002	34
Vignole Borbera	Piemonte	AL	Scuola materna Vittorio Cauvin	1968	1999	31
Busto Arsizio	Lombardia	VA	Scuola materna S. Anna	1969	2001	32
Catania	Sicilia	CT	Scuola materna Maria Ausiliatrice	1969	1984	15
Cinisello Balsamo	Lombardia	MI	Casa S. Maria D. Mazzarello	1969	1984	15
Frascati	Lazio	RM	Salesiani Lituani	1969	1979	10
Gressoney	Valle d'Aosta	AO	Casa Immacolata Ausiliatrice	1969	1999	30
Roma	Lazio	RM	Casa Generalizia	1969		47
Verona	Veneto	VR	Salesiani Teologato	1969	1978	9
Bologna	Emilia Romagna	BO	Casa Maria Ausiliatrice	1970	2001	31
Cinisello Balsamo	Lombardia	MI	Scuola materna V. Martinelli Colombo	1970	2000	30
Messina	Sicilia	ME	Istituto femminile S. Giovanni Bosco	1970	1976	6
Torino	Piemonte	TO	Maria Ausiliatrice (Pedagogico)	1970	1973	3

COMUNE	REGIONE	PR	DENOMINAZIONE CASA	ANNO APERTURA	ANNO SOPPRESSIONE	ANNI DI VITA DELLA CASA *
Bergeggi	Liguria	SV	Casa Maria Ausiliatrice	1971	2006	35
Contra di Missaglia	Lombardia	LC	Casa S. Famiglia	1971		39
Forte dei Marmi	Toscana	LU	Casa Maria Ausiliatrice	1971	1997	26
Roma	Lazio	RM	Salesiani Pisana	1971	2001	30
Ronchi	Toscana	MS	Soggiorno climatico Maria Ausiliatrice	1971	1992	21
Alessandria	Piemonte	AL	Casa Madre Angela Vespa	1972	2002	30
Belluno	Veneto	BL	Scuola materna Don Bosco	1972		38
Campo Ligure	Liguria	GE	Scuola materna Umberto I	1972	1982	10
Castanea	Sicilia	ME	Casa Maria Ausiliatrice	1972	2000	28
Cerignola	Puglia	FG	Istituto Maria Ausiliatrice	1972		38
Clivio	Lombardia	VA	Casa Maria Ausiliatrice	1972	2005	33
Santa Margherita Ligure	Liguria	GE	Istituto Educativo S. Giorgio	1973	1981	8
Torino	Piemonte	TO	Casa Madre Angela Vespa	1973	2009	36
Torre Annunziata	Campania	NA	Casa Maria Ausiliatrice	1973		37
Napoli	Campania	NA	Vomero, Salesiani	1974	1983	9
Roma	Lazio	RM	Ostia Lido	1974	2004	30
Salerno	Campania	SA	Salesiani Istituto S. Domenico Savio	1974	1983	9
Agrigento	Sicilia	AG	Casa Maria Ausiliatrice	1975		35
Bagnolo Piemonte	Piemonte	CN	Scuola materna Maria Pia	1975	1998	23
Castano Primo	Lombardia	MI	Scuola materna, v. Giolitti	1975	2001	26
Roma	Lazio	RM	Casa Sacro Cuore	1975		35
Cesuna	Veneto	VI	Villa Tabor	1976		34
Torino	Piemonte	TO	Patrocinio S. Giuseppe	1976		34
Cinisello Balsamo	Lombardia	MI	Scuola materna Cornelio	1977		33
Martina Franca	Puglia	TA	Istituto Maria Ausiliatrice	1977		33
Roma	Lazio	RM	Facoltà Auxilium	1977		33
San Damiano d'Asti	Piemonte	AT	Scuola materna Maria Ausiliatrice	1977	1979	2
Arese	Lombardia	MI	Casa Laura Vicuña	1980	1998	18
Sedilis di Tarcento	Friuli V.G.	UD	Casa S. Maria D. Mazzarello	1980	1991	11
Torino	Piemonte	TO	Casa Sr. Teresa Valsé	1980	1989	9
Varese	Lombardia	VA	Scuola materna Divina Provvidenza	1980	1992	12
Bessica	Veneto	TV	Casa Sr. Teresa Valsé	1981	1994	13
Castelgrande	Basilicata	PZ	Scuola materna S. Maria Mazzarello	1981	1999	18
Novate Milanese	Lombardia	MI	Centro femminile M.Immacolata	1981	2000	19
Potenza	Basilicata	PZ	Scuola materna Mons. Bertazzoni	1981		29

Roma	Lazio	RM	Dragona	1981	1996	15
Torelli di Mercogliano	Campania	AV	Scuola materna S. Anselmo	1981	1988	7
Torino	Piemonte	TO	Lingotto, B. V. Assunta	1981	1992	11
Varazze	Liguria	SV	Salesiani Istituto Don Bosco	1981	1993	12
Santomenna	Campania	SA	Casa Sr. Teresa Valsé	1982	1990	8
Subiaco	Lazio	RM	Casa S. Biagio	1982		28
Vico Equense	Campania	NA	Casa Ss. Trinità	1982	1994	12
Etroubles	Valle d'Aosta	AO	Casa alpina Sacro Cuore	1983	2006	23
Latina	Lazio	LT	Casa S. Marco	1983		27
Liscate	Lombardia	MI	Scuola materna S. Giuseppe	1983	1997	14
Milano	Lombardia	MI	Scuola materna S. M. del Suffragio	1983	1990	7
Sassari	Sardegna	SS	Casa Maria Ausiliatrice	1983		27
Torino	Piemonte	TO	Scuola S. Giuseppe Cafasso	1983	1993	10
Avigliana	Piemonte	TO	Madonna dei Laghi	1984	1994	10
Paderno Dugnano	Lombardia	MI	Casa Maria Immacolata	1984		26
Palermo	Sicilia	PA	Arenella, Casa Maria Immacolata	1984	2009	25
Campodarsego	Veneto	PD	Scuola materna Don Oregna	1985		25
Correggio	Emilia Romagna	RE	Istituto S. Tommaso d'Aquino	1985		25
Udine	Friuli V.G.	UD	Casa Madre Rosetta Marchese	1986		24
Conegliano	Veneto	TV	Parè, Casa Don Bosco	1987		23
Roma	Lazio	RM	Casa Paolo VI	1987	2001	14
Camporeale	Sicilia	PA	Casa Don Bosco	1988		22
Conegliano	Veneto	TV	Casa Laura Vicuña	1988	1993	5
Roma	Lazio	RM	Casa Suor Teresa Valsé	1988		22
Taranto	Puglia	TA	B. Nunzio Sulprizio	1988	1991	3
Verona	Veneto	VR	Santa Croce, Laura Vicuña	1988		22
Lamezia Terme	Calabria	CZ	Sambiase, Oratorio Don Bosco	1989	2001	12
Marzano di Torriglia	Liguria	GE	Casa Maria Ausiliatrice	1989	1995	6
Pavia di Udine	Friuli V.G.	UD		1989	1998	9
Alghero	Sardegna	SS	Casa S. Giovanni Bosco	1990	2004	14
Dairago	Lombardia	MI	Scuola materna Rossetti Martorelli	1990	2000	10
Mestre Marghera	Veneto	VE	Marghera, Casa Regina Mundi	1990	1999	9
Roma	Lazio	RM	Casa Madre Ersilia Canta	1990		20
Venezia	Veneto	VE	Castello, Casa S. Giuseppe	1990	1993	3
Mestre	Veneto	VE	Casa S. Caterina	1991		19
Nuoro	Sardegna	NU	Liceo Linguistico Maria Immacolata	1991		19
Riva del Garda	Trentino A.A.	TN	Casa S. Teresa	1991	2005	14
Roma	Lazio	RM	Tor Bella Monaca	1991		19
Capriva del Friuli	Friuli V.G.	GO	Istituto A. Cerruti, Villa Russiz	1992		18
Donoratico	Toscana	LI	Scuola materna Gesù Bambino	1992	1999	7

COMUNE	REGIONE	PR	DENOMINAZIONE CASA	ANNO APERTURA	ANNO SOPPRESSIONE	ANNI DI VITA DELLA CASA *
Milano	Lombardia	MI	Don Bosco, Via Bergognone	1992	2003	11
Pacengo	Veneto	VR	Casa Mater Amabilis	1992	2002	10
Piacenza	Emilia Romagna	PC	Scuola materna N. S. di Lourdes	1992	2005	13
Rivoli	Piemonte	TO	Casa M. Immacolata Ausiliatrice	1992	1999	7
Sarzano	Veneto	RO	Scuola materna S. Pio X	1992	1998	6
Torino	Piemonte	TO	Vallette, Casa Laura Vicuña	1992		18
Borgo Val di Taro	Emilia Romagna	PR	Casa Maria Ausiliatrice	1993	2001	8
Padova	Veneto	PD	FMA Centro professionale Don Bosco	1993	1998	5
Torino	Piemonte	TO	Mirafiori, Scuola materna Margherita di M.	1993	2002	9
Bari	Puglia	BA		1994		16
Beinasco	Piemonte	TO	Casa S. Giovanni Bosco	1994	2003	9
Castelgandolfo	Lazio	RM	Casa Madre Morano	1994	2005	11
Pontinia	Lazio	LT		1994	2006	12
Roma	Lazio	RM		1994		16
San Donnino di Campi	Toscana	FI	Casa S. Domenico Savio	1994	2002	8
Verona	Veneto	VR	Scuola S. Giuseppe	1994		16
Napoli	Campania	NA	Casa Laura Vicuña	1995	2009	14
Padova	Veneto	PD	Istituto Don Bosco	1995	2005	10
Padova	Veneto	PD	Istituto Don Bosco	1995	2001	6
Padova	Veneto	PD	Casa SS. Angeli Custodi	1995		15
Torriglia	Liguria	GE	Casa Maria Ausiliatrice	1995	2000	5
Varazze	Liguria	SV		1995	2007	12
Rovigo	Veneto	RO	Casa Madre Mazzarello	1997	1999	2
Torino	Piemonte	TO	Casa S. Giuseppe	1997		13
Modica	Sicilia	RG	Centro polivalente L. Vicuña	1998		12
Percoto	Friuli V.G.	UD		1998		12
Pescara	Abruzzo	PE		1998	2003	5
Reggio Calabria	Calabria	RC	Casa Santa Lucia	1999	2007	8
Otranto	Puglia	LE	Casa S. Giovanni Bosco	2000	2003	3
Taranto	Puglia	TA	Quartiere Paolo VI	2000	2008	8
Bologna	Emilia Romagna	BO		2001	2008	7
Busto Arsizio	Lombardia	VA		2001		9
Rivoli	Piemonte	TO		2001	2004	3
Scandale	Calabria	KR	Eremo S. Croce	2001		9

Taranto	Puglia	TA	Sr. Eusebia Palomino	2001	2004	3
Albarè	Veneto	VR		2002		8
Roma	Lazio	RM	Cinecittà, Beta Maria Romero	2002		8
Milano	Lombardia	MI	Casa Ispettorale ILO	2003		7
Catania	Sicilia	CT	Librino	2005		5
Roma	Lazio	RM	Noviziato	2006		4
Torino	Piemonte	TO	Porta Palazzo	2006	2009	3
Udine	Friuli V.G.	UD		2008		2
Concesio	Lombardia	BS		2009		1
Torino	Piemonte	TO	Monterosa	2009		1
Varese	Lombardia	VA		2009		1
<b>TOTALE</b> Case FMA aperte in Italia dal 1872 al 1° gennaio 2010 (N.1162)						

\* Per le Case esistenti al 1° gennaio 2010, gli anni di vita sono indicati in carattere corsivo.



*Asilo – Istituto Maria Ausiliatrice – Mirabello (AL)*



*Scuola Professionale – stituto Maria Ausiliatrice – Formigine (MO) – 1930*



*Attività teatro oratorio – Istituto Santa Cecilia – Roma Testaccio – Inizi Novecento*



*Gruppo Exallieve – Collegio Maria Immacolata – Conegliano (TV) – 1940*

**TAB. 38 – Elenco delle Opere presenti nell'Elenco generale dell'Istituto FMA, per anno e per macrocategoria**

ANNO	MACROCATEGORIA	OPERA
1970	Istruzione	2 <sup>a</sup> elementare
1940	Istruzione	Asilo
1970	Istruzione	Asilo
1880	Istruzione	Asilo d'infanzia
1890	Istruzione	Asilo d'infanzia
1900	Istruzione	Asilo d'infanzia
1910	Istruzione	Asilo d'infanzia
1950	Istruzione	Asilo e opere parrocchiali
1950	Istruzione	Asilo gratuito
1960	Istruzione	Asilo infantile
1950	Istruzione	Asilo infantile comunale
1960	Istruzione	Asilo infantile comunale
1960	Istruzione	Asilo infantile e scuola di lavoro
1950	Istruzione	Asilo infantile e scuola di lavoro parrocchiale

ANNO	MACROCATEGORIA	OPERA
1970	Istruzione	Asilo nido
1980	Istruzione	Asilo nido
1990	Istruzione	Asilo nido
2000	Istruzione	Asilo nido
2010	Istruzione	Asilo nido
1950	Istruzione	Asilo nido estivo
1970	Istruzione	Asilo parrocchiale
1980	Istruzione	Asilo parrocchiale
1950	Istruzione	Biblioteca
1930	Istruzione	Biblioteca circolante
1940	Istruzione	Biblioteca circolante
1950	Istruzione	Biblioteca circolante
1950	Istruzione	Biblioteca parrocchiale
2010	Istruzione	Biennio e triennio dell'autonomia ad indirizzo classico, scientifico e linguistico
1990	Istruzione	Biennio sperimentale integrativo
1990	Istruzione	Biennio sperimentale per assistenti comunità infantile
2000	Istruzione	Biennio unitario ad indirizzo classico-linguistico europeo
2010	Istruzione	Centro Studi Istituto Paolo VI
1960	Istruzione	Classe elementare parificata
1970	Istruzione	Classe elementare parificata
1980	Istruzione	Classe elementare statale
1980	Istruzione	Classi elementari parificate
1930	Istruzione	Classi elementari
1940	Istruzione	Classi elementari
1930	Istruzione	Classi elementari comunali
1940	Istruzione	Classi elementari parificate
1950	Istruzione	Classi elementari parificate
1930	Istruzione	Classi elementari private
1940	Istruzione	Classi elementari private
1950	Istruzione	Classi elementari private
2010	Istruzione	Collaborazione con l'opera per l'educazione cristiana
2010	Istruzione	Coordinamento e insegnamento della religione nella scuola primaria diocesana
2000	Istruzione	Coordinamento e insegnamento scuola materna e elementare diocesana
2010	Istruzione	Coordinamento e insegnamento scuola primaria S.D.B.
2010	Istruzione	Coordinamento scuola dell'infanzia
2000	Istruzione	Coordinamento scuola elementare
2000	Istruzione	Coordinamento scuola materna
2000	Istruzione	Coordinamento scuola materna parrocchiale
2010	Istruzione	Coordinamento scuola materna parrocchiale
2000	Istruzione	Corsi di alfabetizzazione e attività promozionali per emigrati

2010	Istruzione	Corsi di lingua
2000	Istruzione	Corsi serali per adulti
1990	Istruzione	Corso biennale di specializzazione per insegnante di sostegno
1960	Istruzione	Corso di avviamento professionale commerciale legalmente riconosciuto
1960	Istruzione	Corso di avviamento professionale industriale legalmente riconosciuto
1940	Istruzione	Corso di avviamento professionale tipo commerciale
1950	Istruzione	Corso di avviamento professionale tipo commerciale femminile legalmente riconosciuto
1950	Istruzione	Corso di avviamento professionale tipo industriale femminile
1950	Istruzione	Corso di avviamento professionale tipo industriale femminile legalmente riconosciuto
1950	Istruzione	Corso di avviamento professionale tipo industriale femminile legalmente riconosciuto
1930	Istruzione	Corso di cultura
1940	Istruzione	Corso di cultura
1930	Istruzione	Corso di perfezionamento
1960	Istruzione	Corso di perfezionamento
2000	Istruzione	Corso di perfezionamento in Comunicazione educativa
2010	Istruzione	Corso di perfezionamento per specialisti nella cura e nella tutela del bambino e della donna maltrattati
2000	Istruzione	Corso di perfezionamento su Maltrattamento e violenza in danno alle donne e ai minori
2010	Istruzione	Corso di qualifica in Comunicazione e missione educativa
1940	Istruzione	Corso elementare
1950	Istruzione	Corso elementare
1950	Istruzione	Corso elementare ai ricoverati
1970	Istruzione	Corso elementare alle orfane
1950	Istruzione	Corso elementare completo
1940	Istruzione	Corso elementare completo parificato
1950	Istruzione	Corso elementare completo parificato
1940	Istruzione	Corso elementare di cultura
1930	Istruzione	Corso elementare e integrativo professionale per le fanciulle
1940	Istruzione	Corso elementare e integrativo professionale per le fanciulle
1950	Istruzione	Corso elementare e integrativo professionale per le fanciulle
1940	Istruzione	Corso elementare inferiore
1970	Istruzione	Corso elementare interni
1980	Istruzione	Corso elementare per le interne
1930	Istruzione	Corso elementare privato
1950	Istruzione	Corso elementare privato
1930	Istruzione	Corso elementare, di perfezionamento e di religione
1930	Istruzione	Corso elementare, integrativo, professionale
1940	Istruzione	Corso elementare, integrativo, professionale
1940	Istruzione	Corso elementare, integrativo, professionale per le orfane
1950	Istruzione	Corso elementare, integrativo, professionale per le orfane
1940	Istruzione	Corso integrativo

ANNO	MACROCATEGORIA	OPERA
1950	Istruzione	Corso lingua straniera per exallieve
2010	Istruzione	Direzione e insegnamento nella scuola primaria
2000	Istruzione	Direzione e insegnamento scuola media e elementare
2010	Istruzione	Direzione scuola infanzia parrocchiale
1990	Istruzione	Direzione scuola materna
2000	Istruzione	Direzione scuola materna
2010	Istruzione	Direzione scuola primaria e secondaria 1° grado parrocchiale
1930	Istruzione	Doposcuola
1940	Istruzione	Doposcuola
1950	Istruzione	Doposcuola
1960	Istruzione	Doposcuola
1980	Istruzione	Doposcuola
1990	Istruzione	Doposcuola
2000	Istruzione	Doposcuola
2010	Istruzione	Doposcuola
1950	Istruzione	Doposcuola ai ricoverati
1940	Istruzione	Doposcuola alle operaie
1940	Istruzione	Doposcuola estivo
1950	Istruzione	Doposcuola estivo
1970	Istruzione	Doposcuola estivo
1930	Istruzione	Doposcuola gratuito
1940	Istruzione	Doposcuola gratuito
1950	Istruzione	Doposcuola gratuito
1950	Istruzione	Doposcuola infantile
1940	Istruzione	Doposcuola per gli orfani
1970	Istruzione	Doposcuola per gli orfani
1920	Istruzione	Giardino d'infanzia
1920	Istruzione	Giardino d'infanzia orfani di guerra
1940	Istruzione	Ginnasio
2000	Istruzione	Ginnasio e liceo
2010	Istruzione	Ginnasio e liceo classico
1990	Istruzione	Ginnasio e liceo classico legalmente riconosciuti
1960	Istruzione	Ginnasio e liceo legalmente riconosciuti
1980	Istruzione	Ginnasio e liceo legalmente riconosciuti
1990	Istruzione	Ginnasio e liceo legalmente riconosciuti
1930	Istruzione	Ginnasio inferiore
1950	Istruzione	Ginnasio legalmente riconosciuto
1970	Istruzione	Ginnasio legalmente riconosciuto
1940	Istruzione	Ginnasio parificato
1950	Istruzione	Insegnamento di lavoro nella scuola media
1940	Istruzione	Insegnamento di lavoro nelle scuole comunali

2010	Istruzione	Insegnamento nella scuola dell'infanzia parrocchiale
1940	Istruzione	Insegnamento nella scuola di avviamento professionale
1950	Istruzione	Insegnamento nella scuola di avviamento professionale comunale
2010	Istruzione	Insegnamento nella scuola primaria statale
2000	Istruzione	Insegnamento nella scuola statale
2010	Istruzione	Insegnamento nelle scuole dell'infanzia
2010	Istruzione	Insegnamento religione
1990	Istruzione	Insegnamento religione nelle scuole statali
2010	Istruzione	Insegnamento religione scuola statale
2000	Istruzione	Insegnamento religione scuole statali
1930	Istruzione	Insegnamento religioso nelle scuole pubbliche elementari e medie
1930	Istruzione	Interscuola
1980	Istruzione	Istituto d'arte per la stampa legalmente riconosciuto
1970	Istruzione	Istituto Internazionale di Pedagogia e Scienze religiose, Scuola internazionale di Servizio sociale
1960	Istruzione	Istituto Internazionale Superiore di Pedagogia e Scienze religiose
1930	Istruzione	Istituto magistrale
1940	Istruzione	Istituto magistrale
1950	Istruzione	Istituto magistrale
1980	Istruzione	Istituto magistrale
1950	Istruzione	Istituto magistrale autorizzato
1950	Istruzione	Istituto magistrale autorizzato
2000	Istruzione	Istituto magistrale con quinquennio sperimentale a indirizzo socio-psico-pedagogico, linguistico
2000	Istruzione	Istituto magistrale con sperimentazione a indirizzo psico-pedagogico, sociale e linguistico moderno
2010	Istruzione	Istituto magistrale con sperimentazione a indirizzo psico-socio-pedagogico
1930	Istruzione	Istituto magistrale inferiore
1940	Istruzione	Istituto magistrale inferiore
1940	Istruzione	Istituto magistrale inferiore parificato
1950	Istruzione	Istituto magistrale legalmente riconosciuto
1950	Istruzione	Istituto magistrale legalmente riconosciuto
1970	Istruzione	Istituto magistrale legalmente riconosciuto
1980	Istruzione	Istituto magistrale legalmente riconosciuto
1990	Istruzione	Istituto magistrale legalmente riconosciuto
1990	Istruzione	Istituto magistrale legalmente riconosciuto con sperimentazione a indirizzo psico-pedagogico, sociale e linguistico moderno
1930	Istruzione	Istituto magistrale parificato
1940	Istruzione	Istituto magistrale parificato
1950	Istruzione	Istituto magistrale parificato
1960	Istruzione	Istituto magistrale parificato
1970	Istruzione	Istituto magistrale parificato
2000	Istruzione	Istituto magistrale sperimentale
2000	Istruzione	Istituto magistrale sperimentale con indirizzo socio-psico-pedagogico

ANNO	MACROCATEGORIA	OPERA
1960	Istruzione	Istituto professionale
1970	Istruzione	Istituto professionale per il commercio, qualifica
1960	Istruzione	Istituto professionale per l'industria, l'artigianato, l'arte applicata e l'abbigliamento
2000	Istruzione	Istituto professionale per operatori dei servizi sociali
2010	Istruzione	Istituto professionale per operatori dei servizi sociali
1970	Istruzione	Istituto professionale per segretarie d'azienda
1980	Istruzione	Istituto professionale per segretarie d'azienda legalmente riconosciuto
1990	Istruzione	Istituto Superiore di Scienze religiose
2000	Istruzione	Istituto Superiore di Scienze religiose
1990	Istruzione	Istituto tecnico commerciale
2000	Istruzione	Istituto tecnico commerciale
1970	Istruzione	Istituto tecnico femminile legalmente riconosciuto
1980	Istruzione	Istituto tecnico femminile legalmente riconosciuto
1980	Istruzione	Istituto tecnico femminile legalmente riconosciuto con biennio e triennio sperimentale: indirizzo linguistico e socio-pedagogico autorizzati
1990	Istruzione	Istituto tecnico femminile legalmente riconosciuto, con biennio e triennio sperimentale a indirizzo: linguistico, socio-pedagogico e biologico sanitario
1970	Istruzione	Istituto tecnico femminile parificato
1930	Istruzione	Istituto tecnico inferiore
1940	Istruzione	Istituto tecnico inferiore
1970	Istruzione	Istituto tecnico professionale parificato
1930	Istruzione	Lezioni di musica
1930	Istruzione	Lezioni di musica e di lingue straniere
1920	Istruzione	Lezioni particolari
1930	Istruzione	Lezioni particolari
1940	Istruzione	Lezioni particolari
1950	Istruzione	Lezioni particolari
1930	Istruzione	Lezioni private
1910	Istruzione	Lezioni private di francese e pianoforte
1920	Istruzione	Lezioni private di francese e pianoforte
2010	Istruzione	Liceo con indirizzo classico-scientifico e scienze sociali
2000	Istruzione	Liceo della comunicazione
2010	Istruzione	Liceo della comunicazione
1950	Istruzione	Liceo legalmente riconosciuto
1970	Istruzione	Liceo legalmente riconosciuto
1990	Istruzione	Liceo linguistico
2010	Istruzione	Liceo linguistico
2000	Istruzione	Liceo linguistico aziendale
2010	Istruzione	Liceo linguistico aziendale
2000	Istruzione	Liceo linguistico e della comunicazione
2010	Istruzione	Liceo linguistico e della comunicazione
2000	Istruzione	Liceo linguistico europeo

2010	Istruzione	Liceo linguistico europeo
1990	Istruzione	Liceo linguistico legalmente riconosciuto
2000	Istruzione	Liceo linguistico sperimentale
2010	Istruzione	Liceo linguistico sperimentale
2010	Istruzione	Liceo scientifico
2010	Istruzione	Liceo scientifico a indirizzo biologico
2000	Istruzione	Liceo scientifico e della comunicazione
1990	Istruzione	Liceo scientifico legalmente riconosciuto
2000	Istruzione	Liceo scientifico sperimentale
2010	Istruzione	Liceo scientifico sperimentale a indirizzo biologico: salute e ambiente
2000	Istruzione	Liceo scientifico sperimentale a indirizzo biologico-sanitario
2000	Istruzione	Liceo scienze sociali
2000	Istruzione	Liceo sociale e della comunicazione
1990	Istruzione	Liceo sperimentale con indirizzo pedagogico-sociale, linguistico e scientifico autorizzato
1990	Istruzione	Liceo sperimentale pedagogico linguistico
1990	Istruzione	Liceo sperimentale pedagogico linguistico autorizzato
2000	Istruzione	Liceo sperimentale socio-psico-pedagogico
2010	Istruzione	Liceo sperimentale socio-psico-pedagogico
1940	Istruzione	Magistero professionale per la donna
1950	Istruzione	Magistero professionale per la donna
1960	Istruzione	Magistero professionale per la donna legalmente riconosciuto
1940	Istruzione	Nido bimbi
1950	Istruzione	Nido bimbi
1960	Istruzione	Nido bimbi
1970	Istruzione	Nido bimbi
1960	Istruzione	Nido e scuola materna
2000	Istruzione	Pontificia Facoltà di Scienze dell'Educazione
2010	Istruzione	Pontificia Facoltà di Scienze dell'Educazione
1980	Istruzione	Pontificia Facoltà di Scienze dell'Educazione (pedagogia, catechetica, psicologia, sociologia)
1990	Istruzione	Pontificia Facoltà di Scienze dell'Educazione (pedagogia, catechetica, psicologia, sociologia)
2000	Istruzione	Presidenza e insegnamento nella scuola media parrocchiale
1990	Istruzione	Quinquennio sperimentale autorizzato con indirizzo psico-pedagogico sociale, linguistico moderno e biologico sanitario
2000	Istruzione	Quinquennio sperimentale con indirizzo pedagogico, biologico sanitario, linguistico
1990	Istruzione	Quinquennio sperimentale con indirizzo pedagogico, biologico-sanitario, linguistico-letterario moderno autorizzato
1990	Istruzione	Quinquennio sperimentale con indirizzo pedagogico, linguistico e biologico-sanitario autorizzato
2000	Istruzione	Quinquennio sperimentale con indirizzo psico-socio-pedagogico
1990	Istruzione	Quinquennio sperimentale con indirizzo psico-socio-pedagogico
2000	Istruzione	Quinquennio sperimentale con indirizzo psico-socio-pedagogico e linguistico moderno

ANNO	MACROCATEGORIA	OPERA
1990	Istruzione	Quinquennio sperimentale con indirizzo psico-socio-pedagogico e linguistico moderno autorizzato
2010	Istruzione	Quinquennio sperimentale con indirizzo scientifico biologico, sanitario e di scienze sociali
2000	Istruzione	Quinquennio sperimentale con indirizzo socio-psico-pedagogico, linguistico, biologico
1970	Istruzione	Religione nella scuola elementare pubblica
1970	Istruzione	Religione nella scuola media statale
1980	Istruzione	Religione nelle scuole statali
1970	Istruzione	Religione nell'Istituto magistrale statale
1910	Istruzione	Scuola adulte
1940	Istruzione	Scuola alle orfane
1950	Istruzione	Scuola alle orfane
1960	Istruzione	Scuola avviamento commerciale e industriale legalmente riconosciuta
1960	Istruzione	Scuola avviamento industriale e scuola professionale legalmente riconosciuta
1960	Istruzione	Scuola avviamento professionale
1960	Istruzione	Scuola avviamento professionale commerciale legalmente riconosciuta
1960	Istruzione	Scuola avviamento professionale industriale
1940	Istruzione	Scuola complementare privata
1950	Istruzione	Scuola complementare privata
1940	Istruzione	Scuola comunale
1940	Istruzione	Scuola comunale e di lavoro
1950	Istruzione	Scuola comunale e di lavoro
1940	Istruzione	Scuola comunale e parificata
1910	Istruzione	Scuola comunale maschile
1940	Istruzione	Scuola comunale privata e di lavoro
1890	Istruzione	Scuola comunale-Scuole comunali
1900	Istruzione	Scuola comunale-Scuole comunali
1910	Istruzione	Scuola comunale-Scuole comunali
1920	Istruzione	Scuola comunale-Scuole comunali
1930	Istruzione	Scuola comunale-Scuole comunali
1950	Istruzione	Scuola comunale-Scuole comunali
2010	Istruzione	Scuola dell'infanzia
2010	Istruzione	Scuola dell'infanzia e primaria diocesana
2010	Istruzione	Scuola dell'infanzia parrocchiale
1940	Istruzione	Scuola di avviamento professionale
1950	Istruzione	Scuola di avviamento professionale
1960	Istruzione	Scuola di avviamento professionale commerciale e scuola tecnica legalmente riconosciuta
1940	Istruzione	Scuola di avviamento professionale tipo commerciale
1950	Istruzione	Scuola di avviamento professionale tipo commerciale
1950	Istruzione	Scuola di avviamento professionale tipo commerciale autorizzata
1940	Istruzione	Scuola di avviamento professionale tipo commerciale femminile

1950	Istruzione	Scuola di avviamento professionale tipo commerciale legalmente riconosciuta
1940	Istruzione	Scuola di avviamento professionale tipo industriale
1950	Istruzione	Scuola di avviamento professionale tipo industriale
1950	Istruzione	Scuola di avviamento professionale tipo industriale autorizzata
1940	Istruzione	Scuola di avviamento professionale tipo industriale femminile
1950	Istruzione	Scuola di avviamento professionale tipo industriale femminile
1950	Istruzione	Scuola di avviamento professionale tipo industriale femminile legalmente riconosciuta
1950	Istruzione	Scuola di avviamento professionale tipo industriale femminile legalmente riconosciuta
1950	Istruzione	Scuola di avviamento professionale tipo industriale legalmente riconosciuta
1950	Istruzione	Scuola di canto
1940	Istruzione	Scuola di canto in parrocchia
1940	Istruzione	Scuola di cultura
1950	Istruzione	Scuola di cultura
1930	Istruzione	Scuola di metodo
1930	Istruzione	Scuola di musica
1990	Istruzione	Scuola di musica
1970	Istruzione	Scuola di qualifica
1980	Istruzione	Scuola di recupero (serale)
1980	Istruzione	Scuola di scienze religiose
1980	Istruzione	Scuola di servizio sociale
2010	Istruzione	Scuola d'inglese Bottega d'Europa
1890	Istruzione	Scuola domenicale
1900	Istruzione	Scuola domenicale
1960	Istruzione	Scuola elementare
1980	Istruzione	Scuola elementare
1990	Istruzione	Scuola elementare
2000	Istruzione	Scuola elementare
1950	Istruzione	Scuola elementare a sgravo
1950	Istruzione	Scuola elementare alle esterne
1950	Istruzione	Scuola elementare alle orfane
1960	Istruzione	Scuola elementare alle orfane
1970	Istruzione	Scuola elementare autorizzata
1980	Istruzione	Scuola elementare autorizzata
1990	Istruzione	Scuola elementare autorizzata
1940	Istruzione	Scuola elementare comunale
1950	Istruzione	Scuola elementare comunale
1960	Istruzione	Scuola elementare comunale
1960	Istruzione	Scuola elementare e di avviamento professionale
1940	Istruzione	Scuola elementare e di lavoro
1950	Istruzione	Scuola elementare e di lavoro

ANNO	MACROCATEGORIA	OPERA
1960	Istruzione	Scuola elementare e di lavoro
1950	Istruzione	Scuola elementare e di taglio
1960	Istruzione	Scuola elementare e doposcuola
1980	Istruzione	Scuola elementare maschile
1940	Istruzione	Scuola elementare parificata
1950	Istruzione	Scuola elementare parificata
1960	Istruzione	Scuola elementare parificata
1970	Istruzione	Scuola elementare parificata
1980	Istruzione	Scuola elementare parificata
1990	Istruzione	Scuola elementare parificata
1980	Istruzione	Scuola elementare per gli interni
1940	Istruzione	Scuola elementare per gli orfani
1950	Istruzione	Scuola elementare per i ricoverati
1970	Istruzione	Scuola elementare per interne
1980	Istruzione	Scuola elementare per interne e semiconvittrici
1980	Istruzione	Scuola elementare privata
1950	Istruzione	Scuola elementare privata e di lavoro
1930	Istruzione	Scuola elementare pubblica
1970	Istruzione	Scuola elementare statale
1980	Istruzione	Scuola elementare statale
1990	Istruzione	Scuola elementare statale
1960	Istruzione	Scuola estiva
1970	Istruzione	Scuola estiva
1980	Istruzione	Scuola estiva
1960	Istruzione	Scuola festiva
1930	Istruzione	Scuola festiva alle giovani di servizio, analfabete
1940	Istruzione	Scuola festiva alle giovani di servizio, analfabete
1950	Istruzione	Scuola festiva autorizzata dal Consorzio
1910	Istruzione	Scuola festiva per operaie
1910	Istruzione	Scuola festiva popolare
1920	Istruzione	Scuola festiva popolare
1900	Istruzione	Scuola festiva-Scuole festive
1910	Istruzione	Scuola festiva-Scuole festive
1920	Istruzione	Scuola festiva-Scuole festive
1930	Istruzione	Scuola festiva-Scuole festive
1970	Istruzione	Scuola festiva-Scuole festive
1890	Istruzione	Scuola gratuita-Scuole gratuite
1900	Istruzione	Scuola gratuita-Scuole gratuite
1910	Istruzione	Scuola gratuita-Scuole gratuite
1950	Istruzione	Scuola industriale serale
1900	Istruzione	Scuola infantile

1960	Istruzione	Scuola internazionale di servizio sociale
1970	Istruzione	Scuola interparrocchiale per catechiste
1940	Istruzione	Scuola magistrale
1950	Istruzione	Scuola magistrale
1960	Istruzione	Scuola magistrale
1970	Istruzione	Scuola magistrale
1980	Istruzione	Scuola magistrale
1990	Istruzione	Scuola magistrale
2000	Istruzione	Scuola magistrale
1950	Istruzione	Scuola magistrale autorizzata
1980	Istruzione	Scuola magistrale con annessa scuola materna
1990	Istruzione	Scuola magistrale con quinquennio sperimentale
1930	Istruzione	Scuola magistrale inferiore
1950	Istruzione	Scuola magistrale legalmente riconosciuta
1970	Istruzione	Scuola magistrale legalmente riconosciuta
1980	Istruzione	Scuola magistrale legalmente riconosciuta
1990	Istruzione	Scuola magistrale legalmente riconosciuta
1990	Istruzione	Scuola magistrale quinquennale sperimentale
2000	Istruzione	Scuola magistrale quinquennale sperimentale
2000	Istruzione	Scuola magistrale sperimentale
1930	Istruzione	Scuola materna
1940	Istruzione	Scuola materna
1950	Istruzione	Scuola materna
1960	Istruzione	Scuola materna
1970	Istruzione	Scuola materna
1980	Istruzione	Scuola materna
1990	Istruzione	Scuola materna
2000	Istruzione	Scuola materna
1970	Istruzione	Scuola materna alle interne
1960	Istruzione	Scuola materna alle orfane
1980	Istruzione	Scuola materna autorizzata
1990	Istruzione	Scuola materna autorizzata
1970	Istruzione	Scuola materna aziendale
1930	Istruzione	Scuola materna comunale
1940	Istruzione	Scuola materna comunale
1950	Istruzione	Scuola materna comunale
1960	Istruzione	Scuola materna comunale
1970	Istruzione	Scuola materna comunale
1980	Istruzione	Scuola materna comunale
1990	Istruzione	Scuola materna comunale
1960	Istruzione	Scuola materna comunale e di lavoro
1930	Istruzione	Scuola materna comunale e privata

ANNO	MACROCATEGORIA	OPERA
1940	Istruzione	Scuola materna comunale e privata
1950	Istruzione	Scuola materna comunale e privata
1940	Istruzione	Scuola materna e di lavoro
1950	Istruzione	Scuola materna e di lavoro
1960	Istruzione	Scuola materna e di lavoro
1980	Istruzione	Scuola materna e di lavoro
1950	Istruzione	Scuola materna e di lavoro estiva
1950	Istruzione	Scuola materna e di lavoro estiva e serale
1940	Istruzione	Scuola materna e di lavoro gratuita e a pagamento
1950	Istruzione	Scuola materna e di lavoro gratuita e a pagamento
1950	Istruzione	Scuola materna e di lavoro parrocchiale
1960	Istruzione	Scuola materna e di lavoro parrocchiale
1960	Istruzione	Scuola materna ed elementare
1940	Istruzione	Scuola materna gratuita
1950	Istruzione	Scuola materna gratuita
1940	Istruzione	Scuola materna gratuita e a pagamento
1950	Istruzione	Scuola materna gratuita e a pagamento
1980	Istruzione	Scuola materna parificata
1970	Istruzione	Scuola materna parrocchiale
1980	Istruzione	Scuola materna parrocchiale
1990	Istruzione	Scuola materna parrocchiale
2000	Istruzione	Scuola materna parrocchiale
1950	Istruzione	Scuola materna per le orfane
1970	Istruzione	Scuola materna privata
1980	Istruzione	Scuola materna privata
1960	Istruzione	Scuola materna privata e comunale
1960	Istruzione	Scuola materna, di lavoro e della buona massaia
1960	Istruzione	Scuola materna, di lavoro e di confezione
1960	Istruzione	Scuola materna, di lavoro e di religione
1960	Istruzione	Scuola materna, di lavoro e di taglio
1980	Istruzione	Scuola materna, di lavoro e di taglio
1960	Istruzione	Scuola materna, elementare e di lavoro
1980	Istruzione	Scuola materna, elementare e di taglio
1950	Istruzione	Scuola media
1950	Istruzione	Scuola media
1960	Istruzione	Scuola media
1970	Istruzione	Scuola media
1980	Istruzione	Scuola media
2000	Istruzione	Scuola media
1960	Istruzione	Scuola media e Istituto magistrale legalmente riconosciuti
1950	Istruzione	Scuola media inferiore parificata

1950	Istruzione	Scuola media legalmente riconosciuta
1950	Istruzione	Scuola media legalmente riconosciuta
1960	Istruzione	Scuola media legalmente riconosciuta
1970	Istruzione	Scuola media legalmente riconosciuta
1980	Istruzione	Scuola media legalmente riconosciuta
1990	Istruzione	Scuola media legalmente riconosciuta
1960	Istruzione	Scuola media parificata
1970	Istruzione	Scuola media parificata
1970	Istruzione	Scuola media per alunne interne
1950	Istruzione	Scuola media privata
1950	Istruzione	Scuola media privata
1970	Istruzione	Scuola media privata
1950	Istruzione	Scuola media riconosciuta
1990	Istruzione	Scuola media statale
2000	Istruzione	Scuola media statale
1950	Istruzione	Scuola media unica parificata
1910	Istruzione	Scuola normale
1920	Istruzione	Scuola normale pareggiata
1950	Istruzione	Scuola popolare
1950	Istruzione	Scuola popolare e di taglio
1930	Istruzione	Scuola popolare serale
1920	Istruzione	Scuola popolare-Scuole popolari
1950	Istruzione	Scuola popolare-Scuole popolari
2010	Istruzione	Scuola primaria
1930	Istruzione	Scuola privata con Scuola materna e Corso elementare, integrativo, professionale
1920	Istruzione	Scuola privata mista
1880	Istruzione	Scuola privata-Scuole private
1890	Istruzione	Scuola privata-Scuole private
1900	Istruzione	Scuola privata-Scuole private
1910	Istruzione	Scuola privata-Scuole private
1920	Istruzione	Scuola privata-Scuole private
1930	Istruzione	Scuola privata-Scuole private
1960	Istruzione	Scuola professionale e di perfezionamento
1960	Istruzione	Scuola professionale e magistero della donna parificati
1960	Istruzione	Scuola professionale e magistero professionale della donna, parificati
1900	Istruzione	Scuola pubblica-Scuole pubbliche
2010	Istruzione	Scuola secondaria 1° grado
1920	Istruzione	Scuola serale
1930	Istruzione	Scuola serale
1940	Istruzione	Scuola serale
1930	Istruzione	Scuola serale per analfabete

ANNO	MACROCATEGORIA	OPERA
1990	Istruzione	Scuola sperimentale autorizzata con indirizzo pedagogico, linguistico, biologico sanitario
2000	Istruzione	Scuola sperimentale con indirizzo pedagogico sociale e linguistico
1910	Istruzione	Scuole cattoliche
1960	Istruzione	Scuole comunali
1930	Istruzione	Scuole comunali e professionali
1960	Istruzione	Scuole elementare parrocchiale
1920	Istruzione	Scuole elementari
1930	Istruzione	Scuole elementari
1970	Istruzione	Scuole elementari
1950	Istruzione	Scuole elementari autorizzate
1940	Istruzione	Scuole elementari comunali
1950	Istruzione	Scuole elementari comunali
1940	Istruzione	Scuole elementari interne
1950	Istruzione	Scuole elementari parrocchiali
1970	Istruzione	Scuole elementari parrocchiali parificate
1940	Istruzione	Scuole elementari pontificie
1950	Istruzione	Scuole elementari pontificie
1920	Istruzione	Scuole elementari private
1930	Istruzione	Scuole elementari private
1940	Istruzione	Scuole elementari private
1950	Istruzione	Scuole elementari private
1970	Istruzione	Scuole elementari private
1910	Istruzione	Scuole popolari serali
1940	Istruzione	Scuole private
1930	Istruzione	Scuole private e popolari
1930	Istruzione	Scuole serali
1880	Istruzione	Scuole-Scuola
1900	Istruzione	Scuole-Scuola
2000	Istruzione	Triennio classico-linguistico europeo
2010	Istruzione	Vacanze studio all'estero
2000	Formazione Lavoro	Attività promozionali
2010	Formazione Lavoro	Attività promozionali
2010	Formazione Lavoro	Attività promozionali per giovani donne italiane e straniere
2000	Formazione Lavoro	C.I.O.F.S.
2010	Formazione Lavoro	C.I.O.F.S.
1960	Formazione Lavoro	Centro addestramento confezione
1970	Formazione Lavoro	Centro addestramento professionale
1970	Formazione Lavoro	Centro addestramento professionale commerciale
1970	Formazione Lavoro	Centro addestramento professionale confezioniste
1960	Formazione Lavoro	Centro di addestramento professionale
1970	Formazione Lavoro	Centro di addestramento professionale

1960	Formazione Lavoro	Centro di addestramento professionale con corsi normali
1960	Formazione Lavoro	Centro di addestramento professionale dell'I.N.I.A.S.A.
1970	Formazione Lavoro	Centro di addestramento professionale industriale
1960	Formazione Lavoro	Centro di addestramento professionale riconosciuto dal Ministero del Lavoro
1970	Formazione Lavoro	Centro di addestramento professionale riconosciuto dal Ministero del Lavoro
1970	Formazione Lavoro	Centro di addestramento professionale settore alberghiero e commerciale
1980	Formazione Lavoro	Centro di formazione professionale
1980	Formazione Lavoro	Centro di formazione professionale commerciale
1980	Formazione Lavoro	Centro di formazione professionale settore alberghiero e commercio
1980	Formazione Lavoro	Centro di formazione professionale stenodattilo
1990	Formazione Lavoro	Centro formazione professionale (C.F.P.)
2000	Formazione Lavoro	Centro formazione professionale (C.F.P.)
2010	Formazione Lavoro	Centro formazione professionale (C.F.P.)
1990	Formazione Lavoro	Centro Italiano Opere Femminili Salesiane (C.I.O.F.S.)
1970	Formazione Lavoro	Corsi aziendali
1980	Formazione Lavoro	Corsi aziendali
1960	Formazione Lavoro	Corsi di addestramento professionali
1970	Formazione Lavoro	Corsi di addestramento professionali operatori contabili
1960	Formazione Lavoro	Corsi di avviamento professionale per le orfane
1980	Formazione Lavoro	Corsi di confezione
1980	Formazione Lavoro	Corsi di cultura commerciale
1960	Formazione Lavoro	Corsi di cultura ed esercitazione domestica agricola alle orfane
1990	Formazione Lavoro	Corsi di formazione professionale
1970	Formazione Lavoro	Corsi di maglieria
1980	Formazione Lavoro	Corsi di ricamo e sartoria
1980	Formazione Lavoro	Corsi di stenodattilo e contabilità
1960	Formazione Lavoro	Corsi di stenodattilo, contabilità e lingue
1980	Formazione Lavoro	Corsi di stenodattilo, contabilità e lingue
1970	Formazione Lavoro	Corsi di stenodattilografia, computisteria e comptometria
1960	Formazione Lavoro	Corsi di taglio
1960	Formazione Lavoro	Corsi di taglio e di sartoria
1970	Formazione Lavoro	Corsi diurni e serali di taglio, confezioni e ricamo
1960	Formazione Lavoro	Corsi liberi autorizzati
1970	Formazione Lavoro	Corsi liberi autorizzati
1960	Formazione Lavoro	Corsi liberi autorizzati di commercio
1980	Formazione Lavoro	Corsi liberi autorizzati di commercio
1950	Formazione Lavoro	Corsi liberi autorizzati di commercio, taglio e confezione
1960	Formazione Lavoro	Corsi liberi di istruzione tecnica
1980	Formazione Lavoro	Corsi liberi di ricamo e sartoria
1990	Formazione Lavoro	Corsi liberi di ricamo e sartoria
2000	Formazione Lavoro	Corsi liberi di ricamo e sartoria

ANNO	MACROCATEGORIA	OPERA
2010	Formazione Lavoro	Corsi liberi di ricamo e sartoria
1990	Formazione Lavoro	Corsi liberi di taglio e cucito
1970	Formazione Lavoro	Corsi liberi di taglio, stenodattilo, comptometria autorizzati dal Consorzio provinciale
1970	Formazione Lavoro	Corsi liberi e autorizzati dal Ministero del Lavoro
1970	Formazione Lavoro	Corsi liberi e autorizzati di commercio
1970	Formazione Lavoro	Corsi liberi e autorizzati di stenodattilo
1960	Formazione Lavoro	Corsi liberi lingue, stenodattilo
1970	Formazione Lavoro	Corsi ministeriali di addestramento professionale stenodattilo
1960	Formazione Lavoro	Corsi per apprendiste
1970	Formazione Lavoro	Corsi per segretarie d'azienda
1980	Formazione Lavoro	Corsi per specializzazioni
1990	Formazione Lavoro	Corsi per specializzazioni
1990	Formazione Lavoro	Corsi privati stenodattilo e musica
1980	Formazione Lavoro	Corsi professionali
2000	Formazione Lavoro	Corsi professionali
2010	Formazione Lavoro	Corsi professionali
1980	Formazione Lavoro	Corsi professionali (C.I.O.F.S.) diurni e serali
1960	Formazione Lavoro	Corsi professionali agricoli
1990	Formazione Lavoro	Corsi professionali C.I.O.F.S.
1950	Formazione Lavoro	Corsi professionali popolari di maglieria, sartoria e taglio
1980	Formazione Lavoro	Corsi segretarie di commercio e lingue
1980	Formazione Lavoro	Corsi stenodattilo
1960	Formazione Lavoro	Corsi taglio e ceramica
1960	Formazione Lavoro	Corso A.C.L.I. di buona massaia
1970	Formazione Lavoro	Corso addestramento agricolo
1970	Formazione Lavoro	Corso addestramento professionale maglieriste
1960	Formazione Lavoro	Corso biennale professionale
1970	Formazione Lavoro	Corso di calcolo meccanico
1970	Formazione Lavoro	Corso di ceramica
1980	Formazione Lavoro	Corso di ceramica
1990	Formazione Lavoro	Corso di ceramica
1960	Formazione Lavoro	Corso di comptometria e stenodattilografia
1970	Formazione Lavoro	Corso di confezione
1950	Formazione Lavoro	Corso di cultura domestica ed esercitazioni agricole per le orfane
1940	Formazione Lavoro	Corso di economia domestica
1950	Formazione Lavoro	Corso di economia domestica
1960	Formazione Lavoro	Corso di economia domestica alle donne di servizio
1980	Formazione Lavoro	Corso di formazione professionale industriale
1980	Formazione Lavoro	Corso di formazione professionale stenodattilo
1970	Formazione Lavoro	Corso di ricamo artistico
1970	Formazione Lavoro	Corso di stenodattilo

1980	Formazione Lavoro	Corso di stenodattilo e calcolo meccanico
1990	Formazione Lavoro	Corso di stenodattilo e calcolo meccanico
1960	Formazione Lavoro	Corso di stenodattilografia
1940	Formazione Lavoro	Corso di taglio
1950	Formazione Lavoro	Corso di taglio
1950	Formazione Lavoro	Corso di taglio e confezione
1980	Formazione Lavoro	Corso di taglio e cucito
1950	Formazione Lavoro	Corso di taglio e sartoria
1950	Formazione Lavoro	Corso infermieristico per exallieve
1930	Formazione Lavoro	Corso integrativo professionale per le fanciulle
1950	Formazione Lavoro	Corso integrativo professionale per le fanciulle
1950	Formazione Lavoro	Corso libero di economia domestica professionale
1990	Formazione Lavoro	Corso libero di ricamo
2000	Formazione Lavoro	Corso libero di ricamo
2010	Formazione Lavoro	Corso libero di ricamo
1980	Formazione Lavoro	Corso libero di taglio e cucito
1970	Formazione Lavoro	Corso libero professionale
1970	Formazione Lavoro	Corso per apprendiste
1970	Formazione Lavoro	Corso per segretarie e contabili d'azienda
1970	Formazione Lavoro	Corso per segretarie stenodattilografe
1960	Formazione Lavoro	Corso privato per educatrici
1960	Formazione Lavoro	Corso professionale
1960	Formazione Lavoro	Corso professionale d'istruzione tecnica
1980	Formazione Lavoro	Corso professionale per lavoratori
1950	Formazione Lavoro	Corso professionale per le orfane
1950	Formazione Lavoro	Corso professionale popolare
1940	Formazione Lavoro	Corso speciale di taglio e sartoria
1950	Formazione Lavoro	Corso stenodattilografico
1970	Formazione Lavoro	Direzione e assistenza laboratori industriali
1980	Formazione Lavoro	Direzione e assistenza laboratori industriali
1970	Formazione Lavoro	Direzione, assistenza, cucina e guardaroba pensionanti
1880	Formazione Lavoro	Laboratorio
1890	Formazione Lavoro	Laboratorio
1900	Formazione Lavoro	Laboratorio
1910	Formazione Lavoro	Laboratorio
1920	Formazione Lavoro	Laboratorio
1930	Formazione Lavoro	Laboratorio
1940	Formazione Lavoro	Laboratorio
1960	Formazione Lavoro	Laboratorio
1970	Formazione Lavoro	Laboratorio
1980	Formazione Lavoro	Laboratorio
1990	Formazione Lavoro	Laboratorio

ANNO	MACROCATEGORIA	OPERA
2010	Formazione Lavoro	Laboratorio
1960	Formazione Lavoro	Laboratorio arredi sacri
1970	Formazione Lavoro	Laboratorio artigiano confezioni
1980	Formazione Lavoro	Laboratorio artigiano confezioni
1950	Formazione Lavoro	Laboratorio aziendale
1990	Formazione Lavoro	Laboratorio caritativo
2000	Formazione Lavoro	Laboratorio caritativo
2010	Formazione Lavoro	Laboratorio caritativo
1970	Formazione Lavoro	Laboratorio confezioni
1980	Formazione Lavoro	Laboratorio confezioni
1990	Formazione Lavoro	Laboratorio confezioni
2000	Formazione Lavoro	Laboratorio confezioni
1950	Formazione Lavoro	Laboratorio di commissione
1950	Formazione Lavoro	Laboratorio di commissione ricamo, maglieria e sartoria
1960	Formazione Lavoro	Laboratorio di commissioni
1980	Formazione Lavoro	Laboratorio di commissioni ricamo
1950	Formazione Lavoro	Laboratorio di commissioni ricamo e maglieria
1970	Formazione Lavoro	Laboratorio di commissioni ricamo e maglieria
1980	Formazione Lavoro	Laboratorio di maglieria
1990	Formazione Lavoro	Laboratorio di maglieria
1940	Formazione Lavoro	Laboratorio di maglieria per le orfane
1950	Formazione Lavoro	Laboratorio di maglieria per le orfane
1950	Formazione Lavoro	Laboratorio di maglieria, sartoria e ricamo
1920	Formazione Lavoro	Laboratorio Ditta Coen
1950	Formazione Lavoro	Laboratorio diurno
1930	Formazione Lavoro	Laboratorio diurno e serale
1940	Formazione Lavoro	Laboratorio diurno e serale
1950	Formazione Lavoro	Laboratorio diurno e serale
1960	Formazione Lavoro	Laboratorio e colonia estiva
1930	Formazione Lavoro	Laboratorio e cucina
1930	Formazione Lavoro	Laboratorio e scuola professionale
1940	Formazione Lavoro	Laboratorio e scuola professionale
1930	Formazione Lavoro	Laboratorio e scuola serale gratuita
1950	Formazione Lavoro	Laboratorio e taglio
1960	Formazione Lavoro	Laboratorio ed oratorio estivo
1930	Formazione Lavoro	Laboratorio esterne
1930	Formazione Lavoro	Laboratorio estivo
1940	Formazione Lavoro	Laboratorio estivo
1950	Formazione Lavoro	Laboratorio estivo
1970	Formazione Lavoro	Laboratorio estivo
1980	Formazione Lavoro	Laboratorio estivo

1940	Formazione Lavoro	Laboratorio gratuito
1950	Formazione Lavoro	Laboratorio gratuito
1940	Formazione Lavoro	Laboratorio invernale
1970	Formazione Lavoro	Laboratorio maglieria
1950	Formazione Lavoro	Laboratorio maglieria di commissione
1950	Formazione Lavoro	Laboratorio missionario
1960	Formazione Lavoro	Laboratorio missionario
1970	Formazione Lavoro	Laboratorio missionario
1980	Formazione Lavoro	Laboratorio missionario
1990	Formazione Lavoro	Laboratorio missionario
2010	Formazione Lavoro	Laboratorio missionario
1930	Formazione Lavoro	Laboratorio missioni
1940	Formazione Lavoro	Laboratorio missioni
1920	Formazione Lavoro	Laboratorio operaie (giovani operaie)
1930	Formazione Lavoro	Laboratorio operaie (giovani operaie)
1940	Formazione Lavoro	Laboratorio operaie (giovani operaie)
1950	Formazione Lavoro	Laboratorio per fanciulle povere e abbandonate
1970	Formazione Lavoro	Laboratorio per la Basilica di Maria Ausiliatrice
1970	Formazione Lavoro	Laboratorio per R.R. salesiani
1940	Formazione Lavoro	Laboratorio perline veneziane
1950	Formazione Lavoro	Laboratorio perline veneziane
1920	Formazione Lavoro	Laboratorio pontificio giovani operaie
1940	Formazione Lavoro	Laboratorio pontificio giovani operaie
1930	Formazione Lavoro	Laboratorio pontificio operaie (giovani operaie)
1920	Formazione Lavoro	Laboratorio popolare
1930	Formazione Lavoro	Laboratorio popolare
1940	Formazione Lavoro	Laboratorio popolare gratuito
1890	Formazione Lavoro	Laboratorio presso la Cartiera salesiana
1900	Formazione Lavoro	Laboratorio presso la Cartiera salesiana
1940	Formazione Lavoro	Laboratorio professionale
1950	Formazione Lavoro	Laboratorio professionale
1950	Formazione Lavoro	Laboratorio ricamo e maglieria
1930	Formazione Lavoro	Laboratorio salesiani
1940	Formazione Lavoro	Laboratorio salesiani
1950	Formazione Lavoro	Laboratorio salesiani
1930	Formazione Lavoro	Laboratorio serale
1940	Formazione Lavoro	Laboratorio serale
1950	Formazione Lavoro	Laboratorio serale
1930	Formazione Lavoro	Laboratorio serale ed estivo
1940	Formazione Lavoro	Laboratorio serale ed estivo
1950	Formazione Lavoro	Laboratorio serale ed estivo
1930	Formazione Lavoro	Laboratorio serale gratuito

ANNO	MACROCATEGORIA	OPERA
1950	Formazione Lavoro	Laboratorio serale invernale
1960	Formazione Lavoro	Laboratorio serale riconosciuto dal Ministero del Lavoro
1940	Formazione Lavoro	Laboratorio trine e applicazioni veneziane
1950	Formazione Lavoro	Laboratorio trine e applicazioni veneziane
1930	Formazione Lavoro	Maglieria
1940	Formazione Lavoro	Scuola artigiana di confezione e taglio
1960	Formazione Lavoro	Scuola artigiana di lingerie
1960	Formazione Lavoro	Scuola artigiana riconosciuta
1950	Formazione Lavoro	Scuola aziendale
1960	Formazione Lavoro	Scuola aziendale
1940	Formazione Lavoro	Scuola della buona massaia
1950	Formazione Lavoro	Scuola della buona massaia
1950	Formazione Lavoro	Scuola di confezione per adulte
1950	Formazione Lavoro	Scuola di cucito e maglieria
1930	Formazione Lavoro	Scuola di economia domestica alle operaie esterne
1940	Formazione Lavoro	Scuola di economia domestica alle operaie esterne
1960	Formazione Lavoro	Scuola di economia domestica e di lavoro
1950	Formazione Lavoro	Scuola di economia domestica e di taglio per le operaie esterne
1940	Formazione Lavoro	Scuola di economia domestica, igiene e lavori femminili
1950	Formazione Lavoro	Scuola di economia domestica, igiene e lavori femminili
1910	Formazione Lavoro	Scuola di lavoro
1920	Formazione Lavoro	Scuola di lavoro
1930	Formazione Lavoro	Scuola di lavoro
1940	Formazione Lavoro	Scuola di lavoro
1950	Formazione Lavoro	Scuola di lavoro
1960	Formazione Lavoro	Scuola di lavoro
1970	Formazione Lavoro	Scuola di lavoro
1980	Formazione Lavoro	Scuola di lavoro
1990	Formazione Lavoro	Scuola di lavoro
1930	Formazione Lavoro	Scuola di lavoro a pagamento e gratuita
1940	Formazione Lavoro	Scuola di lavoro a pagamento e gratuita
1950	Formazione Lavoro	Scuola di lavoro a pagamento e gratuita
1960	Formazione Lavoro	Scuola di lavoro alle operaie
1930	Formazione Lavoro	Scuola di lavoro comunale
1930	Formazione Lavoro	Scuola di lavoro diurna e serale
1950	Formazione Lavoro	Scuola di lavoro diurna e serale
1930	Formazione Lavoro	Scuola di lavoro diurna ed estiva
1940	Formazione Lavoro	Scuola di lavoro diurna ed estiva
1930	Formazione Lavoro	Scuola di lavoro diurna, serale ed estiva
1940	Formazione Lavoro	Scuola di lavoro diurna, serale ed estiva
1950	Formazione Lavoro	Scuola di lavoro diurna, serale ed estiva

1960	Formazione Lavoro	Scuola di lavoro e catechismo alle carcerate
1930	Formazione Lavoro	Scuola di lavoro e di canto
1940	Formazione Lavoro	Scuola di lavoro e di canto
1950	Formazione Lavoro	Scuola di lavoro e di economia domestica
1970	Formazione Lavoro	Scuola di lavoro e di maglieria
1950	Formazione Lavoro	Scuola di lavoro e di rammendo per le convittrici
1940	Formazione Lavoro	Scuola di lavoro e di taglio
1950	Formazione Lavoro	Scuola di lavoro e di taglio
1960	Formazione Lavoro	Scuola di lavoro e di taglio
1960	Formazione Lavoro	Scuola di lavoro e opere parrocchiali
1970	Formazione Lavoro	Scuola di lavoro e taglio
1910	Formazione Lavoro	Scuola di lavoro estiva
1940	Formazione Lavoro	Scuola di lavoro estiva
1950	Formazione Lavoro	Scuola di lavoro estiva
1970	Formazione Lavoro	Scuola di lavoro estiva
1940	Formazione Lavoro	Scuola di lavoro per adulti
1950	Formazione Lavoro	Scuola di lavoro per apprendiste operaie
1950	Formazione Lavoro	Scuola di lavoro per le orfane
1950	Formazione Lavoro	Scuola di lavoro per operaie della Ditta
1910	Formazione Lavoro	Scuola di lavoro serale
1920	Formazione Lavoro	Scuola di lavoro serale
1930	Formazione Lavoro	Scuola di lavoro serale
1940	Formazione Lavoro	Scuola di lavoro serale
1950	Formazione Lavoro	Scuola di lavoro serale
1930	Formazione Lavoro	Scuola di lavoro serale ed estiva
1940	Formazione Lavoro	Scuola di lavoro serale ed estiva
1950	Formazione Lavoro	Scuola di lavoro serale ed estiva
1930	Formazione Lavoro	Scuola di lavoro, di musica, di pittura
1950	Formazione Lavoro	Scuola di lavoro, taglio ed economia domestica per operaie esterne
1950	Formazione Lavoro	Scuola di lavoro: maglieria, sartoria, ricamo
1960	Formazione Lavoro	Scuola di qualifica per ricamatrice
1980	Formazione Lavoro	Scuola di ricamo
1990	Formazione Lavoro	Scuola di ricamo
2000	Formazione Lavoro	Scuola di ricamo
1980	Formazione Lavoro	Scuola di ricamo e corso di taglio
2000	Formazione Lavoro	Scuola di ricamo, taglio e cucito
1940	Formazione Lavoro	Scuola di sartoria
1950	Formazione Lavoro	Scuola di sartoria
1930	Formazione Lavoro	Scuola di taglio
1940	Formazione Lavoro	Scuola di taglio
1950	Formazione Lavoro	Scuola di taglio
1960	Formazione Lavoro	Scuola di taglio

ANNO	MACROCATEGORIA	OPERA
1970	Formazione Lavoro	Scuola di taglio
1970	Formazione Lavoro	Scuola di taglio e confezioni
1950	Formazione Lavoro	Scuola di taglio e di economia domestica
1990	Formazione Lavoro	Scuola di taglio e ricamo
1950	Formazione Lavoro	Scuola di taglio per le convittrici
1950	Formazione Lavoro	Scuola di taglio, sartoria e ricamo
1940	Formazione Lavoro	Scuola diurna di lavoro
1950	Formazione Lavoro	Scuola diurna di lavoro
1940	Formazione Lavoro	Scuola festiva di lavoro
1950	Formazione Lavoro	Scuola festiva di lavoro
1930	Formazione Lavoro	Scuola gratuita di cucito e maglieria
1940	Formazione Lavoro	Scuola gratuita di cucito e maglieria
1930	Formazione Lavoro	Scuola invernale di lavoro
1940	Formazione Lavoro	Scuola invernale di lavoro
1950	Formazione Lavoro	Scuola invernale di lavoro
1930	Formazione Lavoro	Scuola professionale
1950	Formazione Lavoro	Scuola professionale
1950	Formazione Lavoro	Scuola professionale autorizzata
1950	Formazione Lavoro	Scuola professionale con specializzazione in sartoria
1940	Formazione Lavoro	Scuola professionale festiva
1950	Formazione Lavoro	Scuola professionale, tipo agrario femminile
1930	Formazione Lavoro	Scuola serale della buona massaia
1940	Formazione Lavoro	Scuola serale della buona massaia
1950	Formazione Lavoro	Scuola serale della buona massaia
1940	Formazione Lavoro	Scuola serale di taglio
1970	Formazione Lavoro	Scuola serale di taglio
1950	Formazione Lavoro	Scuola serale di taglio per giovani operaie
1920	Formazione Lavoro	Scuole popolari di lavoro
1920	Formazione Lavoro	Scuole professionali
1930	Formazione Lavoro	Scuole professionali
1940	Formazione Lavoro	Scuole professionali
1930	Formazione Lavoro	Scuole professionali e di perfezionamento diurne e serali
2010	Formazione Lavoro	Sede regionale C.I.O.F.S./F.P.
1930	Formazione Lavoro	Stenografia e dattilografia
1940	Oratorio-Gruppi	A.G.F.A.C.
1950	Oratorio-Gruppi	A.G.F.A.C.
1940	Oratorio-Gruppi	A.G.F.A.C. parrocchiale e interna
1950	Oratorio-Gruppi	A.G.F.A.C. parrocchiale e interna
1960	Oratorio-Gruppi	Adunanze Conferenza S. Vincenzo, U.N.I.T.A.L.S.I. e A.C.
1910	Oratorio-Gruppi	Adunanze Figlie di Maria
1980	Oratorio-Gruppi	Animazione pastorale

1990	Oratorio-Gruppi	Animazione pastorale
2010	Oratorio-Gruppi	Animazione pastorale
1990	Oratorio-Gruppi	Animazione pastorale gruppi giovanili
1950	Oratorio-Gruppi	Associazione/unione madri di famiglia
2010	Oratorio-Gruppi	Attività di laboratorio per l'ispettoria e le missioni
2010	Oratorio-Gruppi	Attività educative per giovani a rischio
2000	Oratorio-Gruppi	Attività educative per il tempo libero
2010	Oratorio-Gruppi	Attività educative per il tempo libero
2010	Oratorio-Gruppi	Attività educative varie nella zona colpita dal terremoto
2010	Oratorio-Gruppi	Attività estive
2010	Oratorio-Gruppi	Attività formative per giovani immigrati e famiglie
2010	Oratorio-Gruppi	Attività formative-culturali per giovani studenti
2010	Oratorio-Gruppi	Attività ispettoriali di orientamento vocazionale
2000	Oratorio-Gruppi	Attività missionarie
2010	Oratorio-Gruppi	Attività missionarie
1980	Oratorio-Gruppi	Attività ricreative e sportive del tempo libero
1970	Oratorio-Gruppi	Attività ricreative per il tempo libero
2010	Oratorio-Gruppi	Attività socio-educative presso le scuole statali
2000	Oratorio-Gruppi	Attività sportive
2010	Oratorio-Gruppi	Attività sportive
1980	Oratorio-Gruppi	Attività sportive educative
1990	Oratorio-Gruppi	Attività sportive educative
1970	Oratorio-Gruppi	Attività sportive interispettoriali
1990	Oratorio-Gruppi	Campi estivi
2000	Oratorio-Gruppi	Campi estivi
2000	Oratorio-Gruppi	Campi scuola
1990	Oratorio-Gruppi	Campi scuola estivi
2010	Oratorio-Gruppi	Centro aggregativo
2010	Oratorio-Gruppi	Centro aggregativo per minori
1970	Oratorio-Gruppi	Centro giovanile
1980	Oratorio-Gruppi	Centro giovanile
1990	Oratorio-Gruppi	Centro giovanile
2000	Oratorio-Gruppi	Centro giovanile
2010	Oratorio-Gruppi	Centro giovanile
2000	Oratorio-Gruppi	Centro oratorio sociale
2010	Oratorio-Gruppi	Centro oratorio sociale
1980	Oratorio-Gruppi	Centro ricreativo
2010	Oratorio-Gruppi	Centro socio-educativo
1980	Oratorio-Gruppi	Centro sportivo
1990	Oratorio-Gruppi	Centro sportivo
2000	Oratorio-Gruppi	Centro sportivo
1930	Oratorio-Gruppi	Circolo G.C.F.I. - C.G.C.F.I.

ANNO	MACROCATEGORIA	OPERA
1960	Oratorio-Gruppi	Conferenza di S. Vincenzo
1940	Oratorio-Gruppi	Conferenza Don Bosco per l'assistenza ai poveri
1950	Oratorio-Gruppi	Conferenza Don Bosco per l'assistenza ai poveri
1970	Oratorio-Gruppi	Conferenza S. Vincenzo
1950	Oratorio-Gruppi	Conferenza S. Vincenzo de' Paoli
1960	Oratorio-Gruppi	Conferenze Don Bosco
1980	Oratorio-Gruppi	Cooperatori salesiani
2000	Oratorio-Gruppi	Coordinamento pastorale giovanile parrocchiale
2010	Oratorio-Gruppi	Coordinamento pastorale giovanile zonale
2000	Oratorio-Gruppi	MAIN
1970	Oratorio-Gruppi	Oratori quotidiani, estivi e con laboratori
1960	Oratorio-Gruppi	Oratorio
1970	Oratorio-Gruppi	Oratorio
1980	Oratorio-Gruppi	Oratorio
1990	Oratorio-Gruppi	Oratorio
2000	Oratorio-Gruppi	Oratorio
2010	Oratorio-Gruppi	Oratorio
1970	Oratorio-Gruppi	Oratorio di periferia
1980	Oratorio-Gruppi	Oratorio di periferia
1980	Oratorio-Gruppi	Oratorio di periferia
1990	Oratorio-Gruppi	Oratorio di periferia
2000	Oratorio-Gruppi	Oratorio di periferia
2010	Oratorio-Gruppi	Oratorio di periferia
1960	Oratorio-Gruppi	Oratorio e catechismi
1960	Oratorio-Gruppi	Oratorio e catechismi parrocchiali
1980	Oratorio-Gruppi	Oratorio e centro giovanile
1990	Oratorio-Gruppi	Oratorio e centro giovanile
1960	Oratorio-Gruppi	Oratorio e opere parrocchiali
1980	Oratorio-Gruppi	Oratorio e opere parrocchiali
1990	Oratorio-Gruppi	Oratorio estivo
2010	Oratorio-Gruppi	Oratorio estivo
1950	Oratorio-Gruppi	Oratorio estivo giornaliero
1880	Oratorio-Gruppi	Oratorio festivo
1890	Oratorio-Gruppi	Oratorio festivo
1900	Oratorio-Gruppi	Oratorio festivo
1910	Oratorio-Gruppi	Oratorio festivo
1920	Oratorio-Gruppi	Oratorio festivo
1930	Oratorio-Gruppi	Oratorio festivo
1940	Oratorio-Gruppi	Oratorio festivo
1950	Oratorio-Gruppi	Oratorio festivo
1930	Oratorio-Gruppi	Oratorio festivo e diurno

1930	Oratorio-Gruppi	Oratorio festivo e giornaliero
1940	Oratorio-Gruppi	Oratorio festivo e giornaliero
1950	Oratorio-Gruppi	Oratorio festivo e giornaliero
1910	Oratorio-Gruppi	Oratorio festivo maschile e femminile
1920	Oratorio-Gruppi	Oratorio festivo maschile e femminile
1950	Oratorio-Gruppi	Oratorio festivo maschile e femminile
1930	Oratorio-Gruppi	Oratorio festivo parrocchiale
1940	Oratorio-Gruppi	Oratorio festivo parrocchiale
1910	Oratorio-Gruppi	Oratorio giornaliero
1920	Oratorio-Gruppi	Oratorio giornaliero
1970	Oratorio-Gruppi	Oratorio giornaliero
1950	Oratorio-Gruppi	Oratorio giornaliero/quotidiano
1970	Oratorio-Gruppi	Oratorio interparrocchiale
1980	Oratorio-Gruppi	Oratorio interparrocchiale
2010	Oratorio-Gruppi	Oratorio interparrocchiale
1980	Oratorio-Gruppi	Oratorio maschile per fanciulli fino ai 9 anni
1940	Oratorio-Gruppi	Oratorio nella parrocchia
1980	Oratorio-Gruppi	Oratorio parrocchiale
1990	Oratorio-Gruppi	Oratorio parrocchiale
2000	Oratorio-Gruppi	Oratorio parrocchiale
2010	Oratorio-Gruppi	Oratorio parrocchiale
1980	Oratorio-Gruppi	Oratorio quotidiano
1990	Oratorio-Gruppi	Oratorio quotidiano
1950	Oratorio-Gruppi	Oratorio quotidiano estivo
1980	Oratorio-Gruppi	Oratorio quotidiano estivo
2000	Oratorio-Gruppi	Oratorio-centro giovanile
2010	Oratorio-Gruppi	Oratorio-centro giovanile
2010	Oratorio-Gruppi	Oratorio-centro giovanile parrocchiale
2010	Oratorio-Gruppi	Oratorio-centro giovanile S.D.B.
1930	Oratorio-Gruppi	Palestra privata di educazione fisica
2010	Oratorio-Gruppi	Pastorale con gli emigrati
2000	Oratorio-Gruppi	Pastorale emigrati
2000	Oratorio-Gruppi	Pastorale giovanile
2010	Oratorio-Gruppi	Pastorale giovanile
2000	Oratorio-Gruppi	Pastorale giovanile foraniale
2010	Oratorio-Gruppi	Pastorale giovanile foraniale
1990	Oratorio-Gruppi	Pastorale giovanile parrocchiale
2000	Oratorio-Gruppi	Pastorale giovanile parrocchiale
2010	Oratorio-Gruppi	Pastorale giovanile parrocchiale
2010	Oratorio-Gruppi	Pastorale giovanile zonale
1990	Oratorio-Gruppi	Pastorale immigrati
2010	Oratorio-Gruppi	Pastorale parrocchiale vicariale

ANNO	MACROCATEGORIA	OPERA
2010	Oratorio-Gruppi	Pastorale universitaria
2000	Oratorio-Gruppi	Pastorale zonale
2010	Oratorio-Gruppi	Pastorale zonale
1960	Oratorio-Gruppi	Raduni dirigenti di A.C. e mamme cristiane
1940	Oratorio-Gruppi	Ricreatorio G.I.L.
1940	Oratorio-Gruppi	Ricreatorio infantile
1950	Oratorio-Gruppi	Ritiri mensili
1940	Oratorio-Gruppi	Sede della F.U.C.I.
1950	Oratorio-Gruppi	Sede della F.U.C.I.
1940	Oratorio-Gruppi	Sede diocesana A.F. di A.C.
1930	Oratorio-Gruppi	Sede riunioni circoli G.C.F.I.
1950	Oratorio-Gruppi	Sezione dame di carità con visite alle famiglie povere
1980	Formazione religiosa	Animatrice per l'attività catechistica e liturgica
2000	Formazione religiosa	Animazione catechistica
1990	Formazione religiosa	Animazione liturgica parrocchiale
2000	Formazione religiosa	Animazione liturgica parrocchiale
2010	Formazione religiosa	Animazione liturgica parrocchiale
2000	Formazione religiosa	Animazione parrocchiale
1990	Formazione religiosa	Animazione per l'attività catechistica e liturgica parrocchiale
1950	Formazione religiosa	Assistenza catechismi parrocchiali
2010	Formazione religiosa	Casa di preghiera
1990	Formazione religiosa	Catechesi
2000	Formazione religiosa	Catechesi
2010	Formazione religiosa	Catechesi
1990	Formazione religiosa	Catechesi di periferia
2000	Formazione religiosa	Catechesi di periferia
2010	Formazione religiosa	Catechesi di periferia
2000	Formazione religiosa	Catechesi parrocchiale
2010	Formazione religiosa	Catechesi parrocchiale
1920	Formazione religiosa	Catechesi parrocchiale quotidiana
1940	Formazione religiosa	Catechesi parrocchiale quotidiana
1950	Formazione religiosa	Catechesi parrocchiale quotidiana
1990	Formazione religiosa	Catechesi parrocchiali
1940	Formazione religiosa	Catechismi
1950	Formazione religiosa	Catechismi
1960	Formazione religiosa	Catechismi
1970	Formazione religiosa	Catechismi
1980	Formazione religiosa	Catechismi
1970	Formazione religiosa	Catechismi alle carcerate
1970	Formazione religiosa	Catechismi di periferia
1980	Formazione religiosa	Catechismi di periferia

1910	Formazione religiosa	Catechismi diurni (giornalieri) privati
1920	Formazione religiosa	Catechismi diurni (giornalieri) privati
1930	Formazione religiosa	Catechismi e opere parrocchiali
1940	Formazione religiosa	Catechismi e opere parrocchiali
1910	Formazione religiosa	Catechismi festivi parrocchiali
1920	Formazione religiosa	Catechismi festivi parrocchiali
1950	Formazione religiosa	Catechismi interparrocchiali
1960	Formazione religiosa	Catechismi interparrocchiali
1970	Formazione religiosa	Catechismi interparrocchiali
1980	Formazione religiosa	Catechismi interparrocchiali
1950	Formazione religiosa	Catechismi nei sobborghi
1970	Formazione religiosa	Catechismi nei sobborghi
1970	Formazione religiosa	Catechismi nella scuola elementare
1970	Formazione religiosa	Catechismi nelle frazioni
1950	Formazione religiosa	Catechismi nelle scuole
1970	Formazione religiosa	Catechismi nelle scuole elementari comunali
1940	Formazione religiosa	Catechismi nelle scuole elementari pubbliche
1950	Formazione religiosa	Catechismi nelle scuole elementari pubbliche
1980	Formazione religiosa	Catechismi nelle scuole statali
1930	Formazione religiosa	Catechismi parrocchiali
1940	Formazione religiosa	Catechismi parrocchiali
1950	Formazione religiosa	Catechismi parrocchiali
1960	Formazione religiosa	Catechismi parrocchiali
1970	Formazione religiosa	Catechismi parrocchiali
1980	Formazione religiosa	Catechismi parrocchiali
1930	Formazione religiosa	Catechismi parrocchiali e privati
1940	Formazione religiosa	Catechismi parrocchiali e privati
1950	Formazione religiosa	Catechismi parrocchiali e privati
1930	Formazione religiosa	Catechismi privati
1950	Formazione religiosa	Catechismi privati
1970	Formazione religiosa	Catechismi quotidiani
1970	Formazione religiosa	Catechismo quotidiano
1960	Formazione religiosa	Catechismo quotidiano scuole elementari statali
1970	Formazione religiosa	Catechismo quotidiano scuole elementari statali
1970	Formazione religiosa	Centri catechistici
1980	Formazione religiosa	Centri catechistici
2010	Formazione religiosa	Collaborazione nell'attività educativa pastorale
2010	Formazione religiosa	Collaborazione pastorale parrocchiale
2000	Formazione religiosa	Coordinamento catechesi parrocchiale e decanale
2000	Formazione religiosa	Coordinamento della catechesi
2000	Formazione religiosa	Coordinamento pastorale diocesana
2010	Formazione religiosa	Coordinamento pastorale vicariale

ANNO	MACROCATEGORIA	OPERA
1970	Formazione religiosa	Corsi catechistici
1960	Formazione religiosa	Corsi di cultura religiosa
1950	Formazione religiosa	Corsi di istruzione religiosa
1960	Formazione religiosa	Corsi di religione
1950	Formazione religiosa	Corsi speciali di religione
1970	Formazione religiosa	Corso biennale per catechiste
1930	Formazione religiosa	Corso di religione
1940	Formazione religiosa	Corso di religione
1950	Formazione religiosa	Corso di religione
1970	Formazione religiosa	Corso di religione
1980	Formazione religiosa	Corso di religione
1930	Formazione religiosa	Corso di religione e di cultura
1940	Formazione religiosa	Corso di religione e di cultura
1950	Formazione religiosa	Corso di religione e di cultura
2010	Formazione religiosa	Formazione e coordinamento dei catechisti della zona
1960	Formazione religiosa	Giornate di ritiro
1980	Formazione religiosa	Giornate di ritiro e di studio
1980	Formazione religiosa	Giornate di spiritualità e di ritiro
1980	Formazione religiosa	Incontri spirituali
1910	Formazione religiosa	Opera dei Catechismi
2000	Formazione religiosa	Opera/servizio educativo-pastorale
2010	Formazione religiosa	Opere di pastorale parrocchiale
1970	Formazione religiosa	Opere interparrocchiali
1930	Formazione religiosa	Opere parrocchiali
1940	Formazione religiosa	Opere parrocchiali
1950	Formazione religiosa	Opere parrocchiali
1960	Formazione religiosa	Opere parrocchiali
1970	Formazione religiosa	Opere parrocchiali
1980	Formazione religiosa	Opere parrocchiali
1960	Formazione religiosa	Opere parrocchiali: classi elementari
1950	Formazione religiosa	Ritiri minimi
1960	Formazione religiosa	Ritiri minimi
1970	Formazione religiosa	Ritiri per giovani
1980	Formazione religiosa	Scuola biennale per catechiste
1990	Formazione religiosa	Scuola biennale per catechiste
1940	Formazione religiosa	Scuola di magistero catechistico
1940	Formazione religiosa	Scuola di magistero catechistico
1950	Formazione religiosa	Scuola di magistero catechistico
1960	Formazione religiosa	Scuola di magistero catechistico
1970	Formazione religiosa	Scuola di magistero catechistico
1930	Formazione religiosa	Scuola di religione

1950	Formazione religiosa	Scuola di religione
1910	Formazione religiosa	Scuola di religione (quotidiana e domenicale)
1920	Formazione religiosa	Scuola di religione (quotidiana e domenicale)
1930	Formazione religiosa	Scuola di religione per adulte
1940	Formazione religiosa	Scuola di religione per adulte
1950	Formazione religiosa	Scuola di religione per adulte
1950	Formazione religiosa	Scuola di religione per le operaie
1960	Formazione religiosa	Scuola di religione per le operaie
2000	Formazione religiosa	Scuola diocesana per catechiste
2010	Formazione religiosa	Scuola diocesana per catechiste
1970	Formazione religiosa	Scuola per catechiste
1980	Formazione religiosa	Scuola per catechiste
1990	Formazione religiosa	Scuola per catechiste
2000	Formazione religiosa	Scuola per catechiste
1980	Formazione religiosa	Scuola triennale per catechiste
1970	Formazione religiosa	Scuola triennale per catechiste laiche
1950	Assistenza	A.U.S.A.
1930	Assistenza	Addette all'ospizio
1910	Assistenza	Albergo dei Fanciulli
1920	Assistenza	Albergo dei Fanciulli
1920	Assistenza	Asilo per l'infanzia abbandonata
1940	Assistenza	Asilo per l'infanzia abbandonata
1920	Assistenza	Asilo per orfani di richiamati (di guerra)
1930	Assistenza	Assistenza a fanciulle dell'Opera Pia S. Antonio
1940	Assistenza	Assistenza a fanciulle dell'Opera Pia S. Antonio
1950	Assistenza	Assistenza a fanciulle dell'Opera Pia S. Antonio
1960	Assistenza	Assistenza agli alunni delle elementari
1970	Assistenza	Assistenza agli interni
1980	Assistenza	Assistenza agli interni
1930	Assistenza	Assistenza agli orfani
1940	Assistenza	Assistenza agli orfani
1950	Assistenza	Assistenza agli orfani
1960	Assistenza	Assistenza agli orfani
1950	Assistenza	Assistenza ai bambini della colonia
1990	Assistenza	Assistenza ai bambini in difficoltà
1960	Assistenza	Assistenza ai bimbi della colonia
1960	Assistenza	Assistenza ai bimbi e alle bimbe
1970	Assistenza	Assistenza ai bimbi e alle bimbe
1940	Assistenza	Assistenza ai fanciulli ricoverati
1950	Assistenza	Assistenza ai fanciulli ricoverati
1970	Assistenza	Assistenza ai fanciulli ricoverati
1980	Assistenza	Assistenza ai fanciulli ricoverati

ANNO	MACROCATEGORIA	OPERA
1990	Assistenza	Assistenza ai fanciulli ricoverati
1970	Assistenza	Assistenza ai malati
1930	Assistenza	Assistenza ai pellegrini
1940	Assistenza	Assistenza ai pellegrini
1950	Assistenza	Assistenza ai pellegrini
1960	Assistenza	Assistenza ai pellegrini
1970	Assistenza	Assistenza ai pellegrini
1980	Assistenza	Assistenza ai pellegrini
1990	Assistenza	Assistenza ai pellegrini
1940	Assistenza	Assistenza al personale femminile della S.E.I.
1950	Assistenza	Assistenza al personale femminile della S.E.I.
1960	Assistenza	Assistenza al personale femminile della S.E.I.
1940	Assistenza	Assistenza all'annesso Istituto magistrale
1970	Assistenza	Assistenza alle adolescenti scuola media
1960	Assistenza	Assistenza alle convittrici
1970	Assistenza	Assistenza alle convittrici
1980	Assistenza	Assistenza alle convittrici
1970	Assistenza	Assistenza alle interne
1980	Assistenza	Assistenza alle interne
1970	Assistenza	Assistenza alle interne della scuola elementare e media
1940	Assistenza	Assistenza alle mondariso
1950	Assistenza	Assistenza alle mondariso
1960	Assistenza	Assistenza alle mondariso
1970	Assistenza	Assistenza alle mondariso
1920	Assistenza	Assistenza alle operaie del Bollettino Salesiano
1930	Assistenza	Assistenza alle operaie del Bollettino Salesiano
1960	Assistenza	Assistenza alle operaie del cotonificio
1930	Assistenza	Assistenza alle operaie nello stabilimento
1930	Assistenza	Assistenza alle orfane
1940	Assistenza	Assistenza alle orfane
1950	Assistenza	Assistenza alle orfane
1960	Assistenza	Assistenza alle orfane
1970	Assistenza	Assistenza alle orfane
1980	Assistenza	Assistenza alle orfane
1990	Assistenza	Assistenza alle orfane
1980	Assistenza	Assistenza alle studenti
1970	Assistenza	Assistenza alunne scuola media statale
1960	Assistenza	Assistenza alunne scuole di avviamento professionale
1920	Assistenza	Assistenza bimbi dei richiamati
1940	Assistenza	Assistenza colonia elioterapica
1960	Assistenza	Assistenza e addestramento professionale per le orfane

1960	Assistenza	Assistenza e corso elementare alle orfane
1980	Assistenza	Assistenza e doposcuola agli interni
1960	Assistenza	Assistenza e doposcuola agli orfani
1980	Assistenza	Assistenza e doposcuola agli orfani
1970	Assistenza	Assistenza e doposcuola alle interne
1980	Assistenza	Assistenza e doposcuola alle interne
1980	Assistenza	Assistenza e istruzione religiosa ai bambini
1960	Assistenza	Assistenza e istruzione religiosa bambine e vigilatrici
1970	Assistenza	Assistenza e istruzione religiosa bambine e vigilatrici
1960	Assistenza	Assistenza e mensa per studenti scuole pubbliche
1950	Assistenza	Assistenza e scuola ai bambini della colonia
1970	Assistenza	Assistenza e scuola ai bambini della colonia
1960	Assistenza	Assistenza e scuola ai bimbi della colonia
1960	Assistenza	Assistenza e scuola alle convittrici e alle operaie
1960	Assistenza	Assistenza e scuola alle orfane
1980	Assistenza	Assistenza e scuola elementare alle interne
1950	Assistenza	Assistenza emigrati
1940	Assistenza	Assistenza gioventù femminile durante la santa messa parrocchiale
1950	Assistenza	Assistenza gioventù femminile durante le funzioni in parrocchia
1970	Assistenza	Assistenza in clinica
1950	Assistenza	Assistenza invernale
1960	Assistenza	Assistenza invernale
1970	Assistenza	Assistenza invernale
1930	Assistenza	Assistenza lavori in perline di Venezia
1910	Assistenza	Assistenza operaie
1920	Assistenza	Assistenza operaie
1950	Assistenza	Assistenza operaie
1910	Assistenza	Assistenza operaie Cartiera salesiana
1920	Assistenza	Assistenza operaie Cartiera salesiana
1960	Assistenza	Assistenza operaie e mensa aziendale Società Pettinatura lane
1970	Assistenza	Assistenza oratoriana in parrocchia
1970	Assistenza	Assistenza orfani
1940	Assistenza	Assistenza refezione alunne esterne
1950	Assistenza	Assistenza refezione alunne esterne
1980	Assistenza	Assistenza religiosa e sociale agli ex baraccati della zona di Nuova Ostia
1960	Assistenza	Assistenza sanitaria e scuola elementare ai bimbi del Preventorio
1970	Assistenza	Assistenza sanitaria e scuola elementare ai bimbi del Preventorio
1950	Assistenza	Assistenza uffici di propaganda
1960	Assistenza	Assistenza uffici di propaganda
1960	Assistenza	Assistenza, corso elementare e doposcuola agli orfani
1960	Assistenza	Assistenza, corso elementare e professionale per le orfane
1960	Assistenza	Assistenza, corso elementare, integrale e professionale alle orfane

ANNO	MACROCATEGORIA	OPERA
1950	Assistenza	Assistenza, cucina e refezione scolastica comunale
1930	Assistenza	Assistenza, istruzione religiosa e cultura integrativa e domestica alle convittrici
1940	Assistenza	Assistenza, istruzione religiosa e cultura integrativa e domestica alle convittrici
1950	Assistenza	Assistenza, istruzione religiosa e cultura integrativa e domestica alle convittrici
1960	Assistenza	Assistenza, scuola di lavoro e doposcuola alle orfane
1960	Assistenza	Assistenza, scuola elementare alle orfane
1960	Assistenza	Assistenza, scuola elementare e di lavoro alle orfane
1960	Assistenza	Assistenza, scuola elementare e doposcuola agli orfani
1960	Assistenza	Assistenza, scuola elementare e professionale per le orfane
1960	Assistenza	Assistenza, scuola elementare, di avviamento professionale e di lavoro alle orfane
1960	Assistenza	Assistenza, scuola elementare, di lavoro e di avviamento professionale agli orfani
1960	Assistenza	Assistenza, scuola materna e di avviamento professionale, corsi professionali e doposcuola per le orfane
1960	Assistenza	Assistenza, scuola materna ed elementare agli orfani
1960	Assistenza	Assistenza, scuola materna ed elementare, corso integrativo e professionale per le orfane
1960	Assistenza	Assistenza, scuola materna, corso elementare integrativo, professionale alle orfane
1970	Assistenza	Assistenza, scuola media e corso stenodattilo per interne
1920	Assistenza	Associazione cattolica internazionale per la protezione della giovane
1920	Assistenza	Bambine profughe
2000	Assistenza	Casa a dimensione familiare
2010	Assistenza	Casa a dimensione familiare
1990	Assistenza	Casa di accoglienza
2000	Assistenza	Casa di accoglienza
2010	Assistenza	Casa di accoglienza
1930	Assistenza	Casa di beneficenza
1940	Assistenza	Casa di beneficenza
2000	Assistenza	Casa famiglia
2010	Assistenza	Casa famiglia
2000	Assistenza	Casa famiglia per minori in difficoltà
2010	Assistenza	Casa famiglia per minori in difficoltà
2000	Assistenza	Centro accoglienza giovani terzomondiali
1990	Assistenza	Centro caritativo
2000	Assistenza	Centro caritativo
2010	Assistenza	Centro caritativo
2010	Assistenza	Centro diurno
2000	Assistenza	Centro diurno per minori a rischio
2010	Assistenza	Centro diurno per minori a rischio
2000	Assistenza	Centro educativo diurno

2010	Assistenza	Centro educativo diurno
1990	Assistenza	Colonia
1950	Assistenza	Colonia alpina P.C.A
1950	Assistenza	Colonia alpina parrocchiale
1960	Assistenza	Colonia alpina parrocchiale
1970	Assistenza	Colonia alpina parrocchiale
1960	Assistenza	Colonia balneare
1970	Assistenza	Colonia balneare
1980	Assistenza	Colonia balneare
1960	Assistenza	Colonia C.I.F.
1950	Assistenza	Colonia elioterapica
1960	Assistenza	Colonia elioterapica
1970	Assistenza	Colonia elioterapica
1980	Assistenza	Colonia elioterapica
1930	Assistenza	Colonia estiva
1940	Assistenza	Colonia estiva
1950	Assistenza	Colonia estiva
1970	Assistenza	Colonia estiva
1990	Assistenza	Colonia estiva
2000	Assistenza	Colonia estiva
2010	Assistenza	Colonia estiva
1950	Assistenza	Colonia estiva del C.I.F. per i figli degli operai
1950	Assistenza	Colonia estiva diurna P.C.A.
1960	Assistenza	Colonia estiva e invernale P.O.A.
1970	Assistenza	Colonia estiva e invernale P.O.A.
1940	Assistenza	Colonia estiva elioterapica del R.F.
1950	Assistenza	Colonia estiva elioterapica del R.F.
1950	Assistenza	Colonia estiva infanzia abbandonata
1980	Assistenza	Colonia estiva marina
1970	Assistenza	Colonia estiva maschile
1950	Assistenza	Colonia estiva P.C.A.
1980	Assistenza	Colonia estiva parrocchiale
1950	Assistenza	Colonia estiva pontificia
1960	Assistenza	Colonia marina
1970	Assistenza	Colonia marina
1980	Assistenza	Colonia marina
1950	Assistenza	Colonia marina
1940	Assistenza	Colonia marina permanente
1960	Assistenza	Colonia montana
1970	Assistenza	Colonia montana
1980	Assistenza	Colonia montana
1940	Assistenza	Colonia montana estiva

ANNO	MACROCATEGORIA	OPERA
1950	Assistenza	Colonia montana estiva
1980	Assistenza	Colonia parrocchiale
1940	Assistenza	Colonia permanente
1960	Assistenza	Colonia permanente di Arsoli
1950	Assistenza	Colonia solare
1960	Assistenza	Colonie estive
1980	Assistenza	Colonie estive
2010	Assistenza	Comunità alloggio per fanciulli e ragazze in difficoltà
2000	Assistenza	Comunità alloggio per giovani in difficoltà
2010	Assistenza	Comunità alloggio per giovani in difficoltà
2000	Assistenza	Comunità alloggio per minori in difficoltà
2010	Assistenza	Comunità alloggio per minori in difficoltà
1990	Assistenza	Comunità alloggio per preadolescenti
2000	Assistenza	Comunità alloggio per ragazze in difficoltà
1900	Assistenza	Convitto operaie
1910	Assistenza	Convitto operaie
1920	Assistenza	Convitto operaie
1930	Assistenza	Convitto operaie
1970	Assistenza	Convitto operaie
1920	Assistenza	Convitto orfani di guerra
2000	Assistenza	Coordinamento Istituto per minori in difficoltà
1900	Assistenza	Cotonificio
1910	Assistenza	Custodia di bambini
1990	Assistenza	Direzione e gestione del centro sociale
1940	Assistenza	Direzione ed assistenza sul lavoro alle operaie della Cartiera
1950	Assistenza	Direzione ed assistenza sul lavoro alle operaie della Cartiera
1960	Assistenza	Direzione, assistenza e scuola ai bimbi della colonia
1950	Assistenza	Direzione, assistenza Fondazione Labor
1960	Assistenza	Direzione, assistenza Trasformazione Tessili, scuola aziendale e convitto
1960	Assistenza	Direzione, assistenza, cucina e guardaroba pensionanti
1940	Assistenza	Distribuzione minestra agli alunni del Patronato scolastico
1950	Assistenza	Distribuzione minestra agli alunni del Patronato scolastico
1940	Assistenza	Distribuzione minestra agli operai
1950	Assistenza	Distribuzione minestra agli operai
1950	Assistenza	Distribuzione minestra ai bambini scuola elementare
1940	Assistenza	Distribuzione minestra ai poveri
1940	Assistenza	Dopolavoro per le operaie
1920	Assistenza	Doposcuola
1970	Assistenza	Doposcuola
1970	Assistenza	Doposcuola agli interni
1930	Assistenza	Esternato

1940	Assistenza	Esternato
1950	Assistenza	Esternato
1930	Assistenza	Internato di beneficenza
1970	Assistenza	Internato E.N.A.O.L.I.
2000	Assistenza	Internato maschile
1970	Assistenza	Internato orfane Carabinieri
1960	Assistenza	Internato per bimbi
1970	Assistenza	Internato per bimbi
1970	Assistenza	Internato per orfani
1980	Assistenza	Internato per orfani
1890	Assistenza	Istituto di cieche sordomute
1970	Assistenza	Istituto educativo assistenziale per bimbi
1970	Assistenza	Istituto educativo assistenziale/Internato
1930	Assistenza	Istituto Infanzia abbandonata
1920	Assistenza	Istituto Orfani di guerra
1970	Assistenza	Mensa allievi
1960	Assistenza	Mensa aziendale
1970	Assistenza	Mensa aziendale
1980	Assistenza	Mensa aziendale
1950	Assistenza	Mensa aziendale per gli operai e impiegati
1950	Assistenza	Mensa del popolo
1950	Assistenza	Mensa interaziendale (diversi orari)
1970	Assistenza	Mensa operaie
1980	Assistenza	Mensa per impiegate
1950	Assistenza	Mensa rionale E.C.A. poveri, disoccupati, spazzini
1970	Assistenza	Mensa studenti
1970	Assistenza	Mense per impiegati e studenti
1930	Assistenza	Minestra alle povere donne operaie
1960	Assistenza	Opera assistenziale
1950	Assistenza	Opera assistenziale per bambini poveri
1950	Assistenza	Opera assistenziale ragazze povere e abbandonate
1950	Assistenza	Opere assistenziali
1970	Assistenza	Opere assistenziali
1940	Assistenza	Opere assistenziali (del R.F.)
1880	Assistenza	Orfanotrofo
1890	Assistenza	Orfanotrofo
1900	Assistenza	Orfanotrofo
1910	Assistenza	Orfanotrofo
1920	Assistenza	Orfanotrofo
1930	Assistenza	Orfanotrofo
1940	Assistenza	Orfanotrofo
1960	Assistenza	Orfanotrofo

ANNO	MACROCATEGORIA	OPERA
1970	Assistenza	Orfanotrofo
1980	Assistenza	Orfanotrofo
1960	Assistenza	Orfanotrofo E.N.A.O.L.I.
1950	Assistenza	Orfanotrofo femminile
1960	Assistenza	Orfanotrofo femminile
1960	Assistenza	Orfanotrofo maschile
1970	Assistenza	Orfanotrofo maschile
1980	Assistenza	Orfanotrofo maschile
1950	Assistenza	Orfanotrofo maschile
1970	Assistenza	Orfanotrofo maschile E.N.A.O.L.I.
1980	Assistenza	Orfanotrofo maschile E.N.A.O.L.I.
1940	Assistenza	Orfanotrofo per bambini
1950	Assistenza	Orfanotrofo per bambini
1960	Assistenza	Orfanotrofo: scuola elementare
1920	Assistenza	Ospizio governativo per emigranti
1910	Assistenza	Ospizio per fanciulle operaie
1960	Assistenza	Patronato
1910	Assistenza	Patronato giovani operaie
1920	Assistenza	Patronato giovani operaie
1930	Assistenza	Patronato giovani operaie
1940	Assistenza	Patronato giovani operaie
1940	Assistenza	Patronato per giovanette orfane e povere in cerca di lavoro
1950	Assistenza	Patronato per giovanette orfane e povere in cerca di lavoro
1950	Assistenza	Patronato per la distribuzione di minestra ai bambini della scuola e invernale, ai poveri
1940	Assistenza	Patronato scolastico
1950	Assistenza	Patronato scolastico
1970	Assistenza	Piscina
2010	Assistenza	Presenza nella comunità dei giovani
1930	Assistenza	Protezione della giovane
1940	Assistenza	Protezione della giovane
1950	Assistenza	Protezione della giovane
1960	Assistenza	Protezione della giovane
1940	Assistenza	Refettorio materno
1930	Assistenza	Refettorio operai
1940	Assistenza	Refettorio operai e impiegati
1950	Assistenza	Refezione A.I.I.
1950	Assistenza	Refezione A.U.S.A.
1950	Assistenza	Refezione ai poveri
1970	Assistenza	Refezione ai poveri
1950	Assistenza	Refezione alunni scuola interna e comunali
1950	Assistenza	Refezione assistenza commissione pontificia

1950	Assistenza	Refezione bambine poveri
1950	Assistenza	Refezione bimbi asilo
1950	Assistenza	Refezione C.I.F.
1940	Assistenza	Refezione di beneficenza
1950	Assistenza	Refezione di beneficenza
1960	Assistenza	Refezione e assistenza alunni scuole comunali
1950	Assistenza	Refezione e assistenza giornaliera fanciulle povere e abbandonate
1970	Assistenza	Refezione impiegate
1960	Assistenza	Refezione invernale
1970	Assistenza	Refezione invernale
1980	Assistenza	Refezione invernale
1940	Assistenza	Refezione invernale ai poveri
1950	Assistenza	Refezione invernale ai poveri
1940	Assistenza	Refezione invernale alle scolaresche comunali
1950	Assistenza	Refezione materna
1950	Assistenza	Refezione opera maternità e infanzia
1970	Assistenza	Refezione operaie
1960	Assistenza	Refezione per giovani operaie
1950	Assistenza	Refezione quotidiana ai poveri vecchi e agli orfani
1950	Assistenza	Refezione ragazzi poveri e abbandonati
1950	Assistenza	Refezione ragazzi scuole elementari
1940	Assistenza	Refezione scolastica
1950	Assistenza	Refezione scolastica
1960	Assistenza	Refezione scolastica
1970	Assistenza	Refezione scolastica
1980	Assistenza	Refezione scolastica
1990	Assistenza	Refezione scolastica
1950	Assistenza	Refezione scolastica E.C.A.
1940	Assistenza	Refezione scolastica invernale
1950	Assistenza	Refezione scolastica invernale
1910	Assistenza	Regio Orfanotrofo femminile
1920	Assistenza	Regio Orfanotrofo femminile
1930	Assistenza	Regio Orfanotrofo femminile
1930	Assistenza	Ricovero
1940	Assistenza	Ricovero
1950	Assistenza	Ricovero
1960	Assistenza	Ricovero
1980	Assistenza	Ricovero
1920	Assistenza	Ricovero fanciulli profughi e orfani di guerra
1950	Assistenza	Ricovero per l'infanzia eretto in Ente morale
1920	Assistenza	Segretariato Italica Gens
1930	Assistenza	Segretariato Italica Gens

ANNO	MACROCATEGORIA	OPERA
1940	Assistenza	Segretariato Italica Gens
1930	Assistenza	Semiconvittrici operaie
1940	Assistenza	Semiconvittrici operaie
1950	Assistenza	Semiconvittrici operaie
2010	Assistenza	Servizio di accoglienza per donne in difficoltà
2010	Assistenza	Servizio educativo di prevenzione al disagio giovanile
2000	Assistenza	Servizio educativo di prevenzione disagio giovanile
1940	Assistenza	Sezione donne di servizio
1950	Assistenza	Sezioni piccolissime
1950	Assistenza	Sovrintendenza al Nido bimbi
1960	Assistenza	Sovrintendenza vari uffici
1970	Assistenza	Sovrintendenza vari uffici
1990	Ospitalità	Accoglienza
2010	Ospitalità	Accoglienza
2010	Ospitalità	Accoglienza gruppi
2010	Ospitalità	Accoglienza gruppi F.M.A.
2010	Ospitalità	Accoglienza gruppi giovanili
1990	Ospitalità	Accoglienza gruppi vocazionali
2010	Ospitalità	Accoglienza per giornate di spiritualità
1900	Ospitalità	Amministrazione Ospizio (pellegrini)
1910	Ospitalità	Amministrazione Ospizio (pellegrini)
1920	Ospitalità	Amministrazione Ospizio (pellegrini)
1930	Ospitalità	Casa della giovane
1950	Ospitalità	Casa dell'operaia
1960	Ospitalità	Casa dell'operaia
1970	Ospitalità	Casa dell'operaia
2000	Ospitalità	Casa di accoglienza per F.M.A.
2010	Ospitalità	Casa di accoglienza per F.M.A.
1960	Ospitalità	Casa di Esercizi spirituali e settimane di studio
1950	Ospitalità	Casa di Esercizi spirituali e settimane di studio a turni continuati per la gioventù femminile e donne cattoliche della diocesi di Padova
1950	Ospitalità	Casa Esercizi spirituali
1910	Ospitalità	Casa famiglia
1920	Ospitalità	Casa famiglia
1930	Ospitalità	Casa famiglia
1940	Ospitalità	Casa famiglia
1960	Ospitalità	Casa famiglia
1970	Ospitalità	Casa famiglia
1980	Ospitalità	Casa famiglia
1980	Ospitalità	Casa famiglia per giovani universitarie
1980	Ospitalità	Casa famiglia per madri dei salesiani e per signore
1990	Ospitalità	Casa famiglia per madri dei salesiani e per signore

1970	Ospitalità	Casa famiglia per madri di sacerdoti salesiani
1940	Ospitalità	Casa famiglia per signorine impiegate e studenti
1950	Ospitalità	Casa famiglia per signorine impiegate e studenti
1970	Ospitalità	Casa famiglia per studenti
1980	Ospitalità	Casa famiglia per studenti
1970	Ospitalità	Casa famiglia per studenti e impiegate
1980	Ospitalità	Casa famiglia per studenti e impiegate
1970	Ospitalità	Casa famiglia per universitarie
1980	Ospitalità	Casa famiglia per universitarie
2000	Ospitalità	Casa per ferie
1970	Ospitalità	Casa per ritiri, raduni, convegni ed Esercizi spirituali
1990	Ospitalità	Centro di spiritualità
2000	Ospitalità	Centro di spiritualità
2010	Ospitalità	Centro di spiritualità
2000	Ospitalità	Centro di spiritualità per F.M.A.
2010	Ospitalità	Centro di spiritualità per F.M.A.
1880	Ospitalità	Collegio
1900	Ospitalità	Collegio
1910	Ospitalità	Collegio
1920	Ospitalità	Collegio
1890	Ospitalità	Collegio convitto
1900	Ospitalità	Collegio convitto
1910	Ospitalità	Collegio convitto
1920	Ospitalità	Collegio convitto
1930	Ospitalità	Collegio convitto
1940	Ospitalità	Collegio convitto
1950	Ospitalità	Collegio convitto
1960	Ospitalità	Collegio E.N.A.O.L.I.
1970	Ospitalità	Collegio E.N.A.O.L.I.
1950	Ospitalità	Collegio per orfane di lavoratori italiani (E.N.A.O.L.I.)
2000	Ospitalità	Collegio universitario
2010	Ospitalità	Collegio universitario
1980	Ospitalità	Collegio, scuola
2010	Ospitalità	Complesso complementare recettivo
1970	Ospitalità	Convegni
1980	Ospitalità	Convegni
1990	Ospitalità	Convegni e ritiri spirituali
2000	Ospitalità	Convegni e ritiri spirituali
2010	Ospitalità	Convegni e ritiri spirituali
1970	Ospitalità	Convegni per giovani
1900	Ospitalità	Convitto
1910	Ospitalità	Convitto

ANNO	MACROCATEGORIA	OPERA
1920	Ospitalità	Convitto
1940	Ospitalità	Convitto
1950	Ospitalità	Convitto
1960	Ospitalità	Convitto
1970	Ospitalità	Convitto
1980	Ospitalità	Convitto
1990	Ospitalità	Convitto
2000	Ospitalità	Convitto
2010	Ospitalità	Convitto
1960	Ospitalità	Convitto e semiconvitto
1900	Ospitalità	Convitto per normaliste
1910	Ospitalità	Convitto per normaliste
1940	Ospitalità	Convitto per operaie e studenti
1930	Ospitalità	Convitto per signorine studenti
1930	Ospitalità	Convitto per studenti
1940	Ospitalità	Convitto per studenti
1950	Ospitalità	Convitto per studenti
1970	Ospitalità	Convitto per studenti
1950	Ospitalità	Convitto per studenti e semiconvittrici
1940	Ospitalità	Convitto per universitarie
1950	Ospitalità	Convitto per universitarie
1980	Ospitalità	Convitto studenti
1990	Ospitalità	Convitto studenti
1970	Ospitalità	Convitto universitario
1980	Ospitalità	Convitto universitario
1990	Ospitalità	Convitto universitario
1970	Ospitalità	Corsi di Esercizi spirituali
1950	Ospitalità	Corsi di Esercizi spirituali chiusi per operaie e laureate
1970	Ospitalità	Corsi di Esercizi spirituali per signorine
1990	Ospitalità	Corsi formazione permanente e convegni
2010	Ospitalità	Corsi formazione permanente e convegni
1980	Ospitalità	Corsi nazionali e internazionali
1990	Ospitalità	Corsi nazionali e internazionali
2000	Ospitalità	Corsi nazionali e internazionali
2010	Ospitalità	Corsi nazionali e internazionali
2000	Ospitalità	Corso formazione permanente e convegni
1960	Ospitalità	Educandato
1980	Ospitalità	Educandato
1990	Ospitalità	Educandato
2000	Ospitalità	Educandato
1920	Ospitalità	Educandato

1930	Ospitalità	Educandato
1940	Ospitalità	Educandato
1950	Ospitalità	Educandato
1970	Ospitalità	Educandato
1880	Ospitalità	Educatorio
1900	Ospitalità	Educatorio
1910	Ospitalità	Educatorio
1920	Ospitalità	Educatorio
1930	Ospitalità	Educatorio
1970	Ospitalità	Esercizi spirituali
1970	Ospitalità	Esercizi spirituali
1980	Ospitalità	Esercizi spirituali
1990	Ospitalità	Esercizi spirituali
1980	Ospitalità	Esercizi spirituali e convegni per giovani
1990	Ospitalità	Esercizi spirituali e giornate di studio
1950	Ospitalità	Esercizi spirituali parrocchiali
1970	Ospitalità	Esercizi spirituali per giovani
1950	Ospitalità	Esercizi spirituali per signorine
1950	Ospitalità	Esercizi spirituali per signorine per iniziativa dell'Azione Cattolica
1950	Ospitalità	Internato
1980	Ospitalità	Internato
1990	Ospitalità	Internato
2000	Ospitalità	Internato
1970	Ospitalità	Internato bambine elementari
1970	Ospitalità	Internato per giovanette studenti
1980	Ospitalità	Internato per giovanette studenti
1940	Ospitalità	Ospitalità a breve sosta per signore e signorine conosciute o presentate
1950	Ospitalità	Ospitalità a breve sosta per signore e signorine conosciute o presentate
2000	Ospitalità	Ospitalità diurna
2010	Ospitalità	Ospitalità diurna
1920	Ospitalità	Ospizio marino
1930	Ospitalità	Patronato internazionale
1930	Ospitalità	Pensionato
1940	Ospitalità	Pensionato
1950	Ospitalità	Pensionato
1960	Ospitalità	Pensionato
1970	Ospitalità	Pensionato
1910	Ospitalità	Pensionato (signorine) studenti
1920	Ospitalità	Pensionato (signorine) studenti
1990	Ospitalità	Pensionato anziani
2000	Ospitalità	Pensionato anziani

ANNO	MACROCATEGORIA	OPERA
1930	Ospitalità	Pensionato balneare
1940	Ospitalità	Pensionato balneare
1950	Ospitalità	Pensionato balneare
1960	Ospitalità	Pensionato balneare
1940	Ospitalità	Pensionato cure fanghi e grotte sudatorie
1950	Ospitalità	Pensionato cure fanghi e grotte sudatorie
1960	Ospitalità	Pensionato e colonia balneare
1950	Ospitalità	Pensionato e colonia balneare per signorine e signore
1960	Ospitalità	Pensionato e colonia estiva
1960	Ospitalità	Pensionato e mensa operaie
1930	Ospitalità	Pensionato estivo
1940	Ospitalità	Pensionato estivo
1970	Ospitalità	Pensionato estivo
1950	Ospitalità	Pensionato estivo climatico
1950	Ospitalità	Pensionato estivo per studenti
1950	Ospitalità	Pensionato impiegate e lavoratrici
1940	Ospitalità	Pensionato invernale
1960	Ospitalità	Pensionato montano
1930	Ospitalità	Pensionato per cura acque termali
1940	Ospitalità	Pensionato per cura acque termali
1950	Ospitalità	Pensionato per cura acque termali
1930	Ospitalità	Pensionato per giovani impiegate e signorine studenti
1940	Ospitalità	Pensionato per giovani impiegate e signorine studenti
1950	Ospitalità	Pensionato per giovani operaie
1960	Ospitalità	Pensionato per le operaie
1900	Ospitalità	Pensionato per le signore
1910	Ospitalità	Pensionato per le signore
1920	Ospitalità	Pensionato per le signore
1930	Ospitalità	Pensionato per le signore
1940	Ospitalità	Pensionato per le signore
1950	Ospitalità	Pensionato per le signore
1940	Ospitalità	Pensionato per madri di sacerdoti salesiani
1960	Ospitalità	Pensionato per madri di sacerdoti salesiani
1900	Ospitalità	Pensionato per normaliste
1910	Ospitalità	Pensionato per normaliste
1950	Ospitalità	Pensionato per signorine
1930	Ospitalità	Pensionato per signorine di scuole secondarie e universitarie
1930	Ospitalità	Pensionato per signorine nella stagione estiva
1990	Ospitalità	Pensionato per studenti
2010	Ospitalità	Pensionato per studenti
1990	Ospitalità	Pensionato per studenti e impiegati

1940	Ospitalità	Pensionato permanente e balneare per signore e signorine
1950	Ospitalità	Pensionato permanente e balneare per signore, signorine e bambine
1950	Ospitalità	Pensionato permanente per signorine e signore
1930	Ospitalità	Pensionato scuole medie ed universitarie
1940	Ospitalità	Pensionato signorine
1930	Ospitalità	Pensionato studenti
1930	Ospitalità	Pensionato studenti
1940	Ospitalità	Pensionato studenti
1970	Ospitalità	Pensionato studenti
2000	Ospitalità	Pensionato studenti
1940	Ospitalità	Pensionato universitarie
1950	Ospitalità	Pensionato universitarie
1990	Ospitalità	Pensionato universitario
2000	Ospitalità	Pensionato universitario
2010	Ospitalità	Pensionato universitario
1960	Ospitalità	Pensionato/soggiorno estivo
1950	Ospitalità	Pensione per cura fanghi
1930	Ospitalità	Pensione per signore cura fanghi
1940	Ospitalità	Pensione per signore cura fanghi
1960	Ospitalità	Pensione/soggiorno montano estivo
1890	Ospitalità	Ritiro per madri di sacerdoti salesiani
1900	Ospitalità	Ritiro per madri di sacerdoti salesiani
1920	Ospitalità	Ritiro per madri di sacerdoti salesiani
1930	Ospitalità	Ritiro per madri di sacerdoti salesiani
1980	Ospitalità	Scuola di teologia per laici
1900	Ospitalità	Semiconvitto
1910	Ospitalità	Semiconvitto
1930	Ospitalità	Semiconvitto
1940	Ospitalità	Semiconvitto
1950	Ospitalità	Semiconvitto
1960	Ospitalità	Semiconvitto
1970	Ospitalità	Semiconvitto
1980	Ospitalità	Semiconvitto
1990	Ospitalità	Semiconvitto
2000	Ospitalità	Semiconvitto
2010	Ospitalità	Semiconvitto
1990	Ospitalità	Semiconvitto maschile
2000	Ospitalità	Semiconvitto maschile
1970	Ospitalità	Semiconvitto per orfani
1950	Ospitalità	Semiconvitto per studenti
1970	Ospitalità	Semiconvitto studenti
1990	Ospitalità	Semiconvitto studenti

ANNO	MACROCATEGORIA	OPERA
2000	Ospitalità	Semiconvitto studenti
2000	Ospitalità	Soggiorno alpino
1970	Ospitalità	Soggiorno balneare
1980	Ospitalità	Soggiorno balneare
1970	Ospitalità	Soggiorno climatico
1980	Ospitalità	Soggiorno climatico
1990	Ospitalità	Soggiorno climatico
2000	Ospitalità	Soggiorno cura termali
1970	Ospitalità	Soggiorno cure termali
1980	Ospitalità	Soggiorno cure termali
1990	Ospitalità	Soggiorno cure termali
2010	Ospitalità	Soggiorno cure termali
1990	Ospitalità	Soggiorno e colonia estiva
1980	Ospitalità	Soggiorno e colonie estive
1970	Ospitalità	Soggiorno estivo
1980	Ospitalità	Soggiorno estivo
1990	Ospitalità	Soggiorno estivo
2000	Ospitalità	Soggiorno estivo
2010	Ospitalità	Soggiorno estivo
1980	Ospitalità	Soggiorno estivo balneare per bambine
2000	Ospitalità	Soggiorno estivo F.M.A.
1980	Ospitalità	Soggiorno estivo per bambine e adolescenti
2010	Ospitalità	Soggiorno estivo per F.M.A. e giovani
1980	Ospitalità	Soggiorno invernale
1990	Ospitalità	Soggiorno invernale
1980	Ospitalità	Soggiorno marino
1970	Ospitalità	Soggiorno montano
1980	Ospitalità	Soggiorno montano
2010	Ospitalità	Soggiorno montano
2010	Ospitalità	Soggiorno per F.M.A.
1990	Ospitalità	Soggiorno per riposo F.M.A.
1990	Ospitalità	Soggiorno vacanze
1940	Ospitalità	Solarium per cure elioterapiche
1950	Ospitalità	Villaggio a mare festivo
1990	Associazioni	Amministrazione Unione
2000	Associazioni	Associazioni varie: C.G.S., P.G.S., T.G.S., C.I.O.F.S./F.P., C.I.O.F.S./Scuola F.M.A., C.O.S.P.E.S., V.I.D.E.S. nazionale
2010	Associazioni	C.G.S.
2010	Associazioni	C.I.O.F.S./Scuola F.M.A.
1990	Associazioni	Cooperatori salesiani
2000	Associazioni	Cooperatori salesiani
2010	Associazioni	Cooperatori salesiani

1990	Associazioni	Delegazione regionale C.I.O.F.S.
2010	Associazioni	P.G.S.
1990	Associazioni	Redazione Unione
2010	Associazioni	Sede C.G.S.
2010	Associazioni	Sede provinciale P.G.S.
2010	Associazioni	Sede regionale T.G.S.
2010	Associazioni	Sede regionale V.I.D.E.S.
2010	Associazioni	Sede V.I.D.E.S.-MAIN
2010	Associazioni	T.G.S.
1950	Associazioni	Unione exallieve
1960	Associazioni	Unione exallieve
1970	Associazioni	Unione exallieve
1980	Associazioni	Unione exallieve
1990	Associazioni	Unione exallieve
2000	Associazioni	Unione exallieve
2010	Associazioni	Unione exallieve
2000	Associazioni	V.I.D.E.S.
2010	Associazioni	V.I.D.E.S.
2010	Associazioni	V.I.D.E.S. Italia
2010	Associazioni	V.I.D.E.S.; centro di ascolto e alfabetizzazione
2000	Associazioni	V.I.D.E.S.; scuola d'italiano per stranieri
2010	Associazioni	V.I.D.E.S.; scuola d'italiano per stranieri
1880	Prestazioni domestiche	Addette al seminario
1930	Prestazioni domestiche	Addette alla casa Capitolo superiore [SDB]
1920	Prestazioni domestiche	Addette casa Capitolo superiore salesiano
1950	Prestazioni domestiche	Assetto biancheria della chiesa e sacri paramenti
1880	Prestazioni domestiche	Casa salesiana
1960	Prestazioni domestiche	Confezione ostie
1890	Prestazioni domestiche	Cucina
1900	Prestazioni domestiche	Cucina
1910	Prestazioni domestiche	Cucina
1920	Prestazioni domestiche	Cucina
1930	Prestazioni domestiche	Cucina
1970	Prestazioni domestiche	Cucina
1920	Prestazioni domestiche	Cucina bonomelliana
1940	Prestazioni domestiche	Cucina colonia elioterapica estiva
1960	Prestazioni domestiche	Cucina dei poveri
1940	Prestazioni domestiche	Cucina economica
1940	Prestazioni domestiche	Cucina economica
1950	Prestazioni domestiche	Cucina economica
1930	Prestazioni domestiche	Cucina invernale per i poveri
1930	Prestazioni domestiche	Cucina per gli operai

ANNO	MACROCATEGORIA	OPERA
1930	Prestazioni domestiche	Cucina per i poveri
1950	Prestazioni domestiche	Cucina per i poveri
1930	Prestazioni domestiche	Cucina per impiegati ed operai esterni allo stabilimento
1930	Prestazioni domestiche	Cucina per operai ed impiegati
1930	Prestazioni domestiche	Cucina salesiani
1940	Prestazioni domestiche	Cucina salesiani
1940	Prestazioni domestiche	Cucina salesiani
1950	Prestazioni domestiche	Cucina salesiani
1960	Prestazioni domestiche	Cucine economiche
1930	Prestazioni domestiche	Guardaroba
1970	Prestazioni domestiche	Guardaroba
1930	Prestazioni domestiche	Guardaroba dei salesiani
1930	Prestazioni domestiche	Guardaroba e cucina salesiani
1970	Prestazioni domestiche	Guardaroba salesiani
1930	Prestazioni domestiche	Laboratorio e cucina salesiani
1930	Prestazioni domestiche	Laboratorio e guardaroba salesiani
1930	Prestazioni domestiche	Laboratorio e lavanderia salesiani
1930	Prestazioni domestiche	Lavanderia
1930	Prestazioni domestiche	Lavanderia e cucina salesiani
1930	Prestazioni domestiche	Lavanderia salesiani
1930	Prestazioni domestiche	Personale addetto al Consiglio generalizio [F.M.A.]
1950	Prestazioni domestiche	Preparazione minestra per i poveri vecchi
1950	Prestazioni domestiche	Preparazione ostie per la diocesi
2000	Prestazioni domestiche	Prestazione domestica presso l'Istituto salesiano
1980	Prestazioni domestiche	Prestazione domestica presso l'Istituto salesiano
1970	Prestazioni domestiche	Prestazioni domestiche presso i salesiani
1970	Prestazioni domestiche	Prestazioni domestiche presso il noviziato salesiano
1970	Prestazioni domestiche	Prestazioni domestiche presso la casa Capitolo salesiano
1960	Prestazioni domestiche	Prestazioni domestiche presso l'Istituto salesiano
1990	Prestazioni domestiche	Prestazioni domestiche presso l'Istituto salesiano
2010	Prestazioni domestiche	Prestazioni domestiche presso l'Istituto salesiano
1970	Prestazioni domestiche	Prestazioni domestiche presso l'Istituto salesiano dei Padri lituani
1970	Prestazioni domestiche	Prestazioni domestiche presso lo studentato teologico salesiano
2010	Casa e Servizi di cura	Accoglienza e cura suore anziane
1930	Casa e Servizi di cura	Ambulanza
1930	Casa e Servizi di cura	Ambulanza medica
1940	Casa e Servizi di cura	Ambulatorio
1950	Casa e Servizi di cura	Ambulatorio
1960	Casa e Servizi di cura	Ambulatorio
1970	Casa e Servizi di cura	Ambulatorio
1980	Casa e Servizi di cura	Ambulatorio

1990	Casa e Servizi di cura	Ambulatorio
2000	Casa e Servizi di cura	Ambulatorio
1930	Casa e Servizi di cura	Ambulatorio per gli operai dello stabilimento
1940	Casa e Servizi di cura	Ambulatorio per gli operai dello stabilimento
1960	Casa e Servizi di cura	Assistenza ai malati
1980	Casa e Servizi di cura	Assistenza ai malati
1930	Casa e Servizi di cura	Assistenza ai ricoverati
1940	Casa e Servizi di cura	Assistenza ai ricoverati
1950	Casa e Servizi di cura	Assistenza ai ricoverati
1950	Casa e Servizi di cura	Assistenza ai ricoverati del gerontocomio
1930	Casa e Servizi di cura	Assistenza alla clinica
1940	Casa e Servizi di cura	Assistenza alla clinica
1960	Casa e Servizi di cura	Assistenza alla clinica
1940	Casa e Servizi di cura	Assistenza alle ricoverate
1900	Casa e Servizi di cura	Assistenza degli ammalati a domicilio
1990	Casa e Servizi di cura	Assistenza in clinica
2000	Casa e Servizi di cura	Assistenza in clinica
1940	Casa e Servizi di cura	Assistenza ricoverati
1970	Casa e Servizi di cura	Assistenza ricoverati
1990	Casa e Servizi di cura	Assistenza spirituale Casa di cura e riposo
1940	Casa e Servizi di cura	Casa di convalescenza e di riposo per F.M.A.
1950	Casa e Servizi di cura	Casa di convalescenza e di riposo per F.M.A.
1970	Casa e Servizi di cura	Casa di convalescenza e di riposo per F.M.A.
1930	Casa e Servizi di cura	Casa di convalescenza per F.M.A.
1920	Casa e Servizi di cura	Casa di cura
1930	Casa e Servizi di cura	Casa di cura
1950	Casa e Servizi di cura	Casa di cura e di riposo per F.M.A.
1980	Casa e Servizi di cura	Casa di cura e di riposo per F.M.A.
1990	Casa e Servizi di cura	Casa di cura e di riposo per F.M.A.
1930	Casa e Servizi di cura	Casa di cura per F.M.A.
1940	Casa e Servizi di cura	Casa di cura per F.M.A.
1970	Casa e Servizi di cura	Casa di cura per malattie specifiche e anziane ammalate
1960	Casa e Servizi di cura	Casa di cura, convalescenza e di riposo per F.M.A.
1900	Casa e Servizi di cura	Casa di ricovero
1910	Casa e Servizi di cura	Casa di ricovero
1920	Casa e Servizi di cura	Casa di ricovero
1950	Casa e Servizi di cura	Casa di riposo
1980	Casa e Servizi di cura	Casa di riposo
1990	Casa e Servizi di cura	Casa di riposo
1960	Casa e Servizi di cura	Casa di riposo e di convalescenza
1970	Casa e Servizi di cura	Casa di riposo F.M.A.
1970	Casa e Servizi di cura	Casa di riposo per consorelle anziane

ANNO	MACROCATEGORIA	OPERA
2000	Casa e Servizi di cura	Casa di riposo per F.M.A.
2010	Casa e Servizi di cura	Casa di riposo per F.M.A.
1920	Casa e Servizi di cura	Casa per convalescenti/Casa di salute
1960	Casa e Servizi di cura	Casa per cure marine
1970	Casa e Servizi di cura	Casa per cure marine
1980	Casa e Servizi di cura	Casa per cure marine
1950	Casa e Servizi di cura	Convalescenziario
1960	Casa e Servizi di cura	Infermeria per consorelle in riposo
1970	Casa e Servizi di cura	Infermeria per consorelle in riposo
1930	Casa e Servizi di cura	Ospedale
1940	Casa e Servizi di cura	Ospedale
1950	Casa e Servizi di cura	Ospedale
1960	Casa e Servizi di cura	Ospedale
1890	Casa e Servizi di cura	Ospedale (comunale)
1900	Casa e Servizi di cura	Ospedale (comunale)
1910	Casa e Servizi di cura	Ospedale (comunale)
1920	Casa e Servizi di cura	Ospedale (comunale)
1920	Casa e Servizi di cura	Ospedale militare di riserva
1920	Casa e Servizi di cura	Ospedaletto orfani
1940	Casa e Servizi di cura	Poliambulanza medica
1950	Casa e Servizi di cura	Poliambulanza medica
1930	Casa e Servizi di cura	Reparto per casa di cura F.M.A.
1970	Casa e Servizi di cura	Ricovero
1910	Casa e Servizi di cura	Ricovero dei vecchi
1920	Casa e Servizi di cura	Ricovero dei vecchi
1940	Casa e Servizi di cura	Ricovero dei vecchi
1950	Casa e Servizi di cura	Ricovero dei vecchi / Ricovero vecchiaia
1930	Casa e Servizi di cura	Ricovero invernale per i vecchi
1960	Casa e Servizi di cura	Ricovero vecchi
1940	Casa e Servizi di cura	Soccorso d'urgenza per gli operai
1990	Casa e Servizi di cura	Visita agli anziani ammalati
1960	Casa Formazione	Aspirantato
1970	Casa Formazione	Aspirantato
1980	Casa Formazione	Aspirantato
1990	Casa Formazione	Aspirantato
2000	Casa Formazione	Aspirantato
1950	Casa Formazione	Aspirantato missionario
1960	Casa Formazione	Aspirantato missionario
1940	Casa Formazione	Aspirantato/Casa formazione aspiranti
1930	Casa Formazione	Casa di formazione
1930	Casa Formazione	Casa di formazione per neo professe

1940	Casa Formazione	Casa di formazione per neo professe
1960	Casa Formazione	Casa di formazione per neo professe
1990	Casa Formazione	Comunità proposta vocazionale
2000	Casa Formazione	Corso annuale per formatori e formatrici nell'ambito della vita consacrata
2010	Casa Formazione	Corso annuale per formatori e formatrici nell'ambito della vita consacrata
2000	Casa Formazione	Corso di formazione salesiana per juniores
1990	Casa Formazione	Corso di spiritualità
2000	Casa Formazione	Corso di spiritualità dell'Istituto F.M.A.
2010	Casa Formazione	Corso di spiritualità dell'Istituto F.M.A.
1980	Casa Formazione	Corso di spiritualità salesiana
2000	Casa Formazione	Formazione delle neo missionarie
2010	Casa Formazione	Formazione delle neo missionarie
1930	Casa Formazione	Formazione di aspiranti missionarie
1970	Casa Formazione	Juniorato
1980	Casa Formazione	Juniorato
1990	Casa Formazione	Juniorato interispettoriale
2000	Casa Formazione	Juniorato interispettoriale
1890	Casa Formazione	Noviziato
1900	Casa Formazione	Noviziato
1910	Casa Formazione	Noviziato
1920	Casa Formazione	Noviziato
1930	Casa Formazione	Noviziato
1950	Casa Formazione	Noviziato
1960	Casa Formazione	Noviziato
1970	Casa Formazione	Noviziato
1980	Casa Formazione	Noviziato
2000	Casa Formazione	Noviziato
2010	Casa Formazione	Noviziato
1990	Casa Formazione	Noviziato interispettoriale
1930	Casa Formazione	Noviziato internazionale
1940	Casa Formazione	Noviziato internazionale
1930	Casa Formazione	Noviziato internazionale missionario
1940	Casa Formazione	Noviziato internazionale missionario
1930	Casa Formazione	Postulato
1940	Casa Formazione	Postulato
1950	Casa Formazione	Postulato
1960	Casa Formazione	Postulato
1970	Casa Formazione	Postulato
1980	Casa Formazione	Postulato
1990	Casa Formazione	Postulato
2000	Casa Formazione	Postulato
2010	Casa Formazione	Postulato

ANNO	MACROCATEGORIA	OPERA
1940	Casa Formazione	Postulato missionario
1990	Altro	Attività ispettoriali
2000	Altro	Attività ispettoriali
2010	Altro	Attività ispettoriali
1930	Altro	Casa Generalizia
1940	Altro	Casa Generalizia
2000	Altro	Centro C.O.S.P.E.S.-F.M.A.
2010	Altro	Centro C.O.S.P.E.S.-F.M.A.
2000	Altro	Centro di consulenza scolastica e di orientamento
2010	Altro	Centro di consulenza scolastica e di orientamento
2000	Altro	Centro di Coordinamento Nazionale (C.C.N.)
2010	Altro	Centro di Coordinamento Nazionale (C.C.N.)
2010	Altro	Centro di orientamento C.O.S.P.E.S.
1980	Altro	Centro di orientamento e consulenza scolastica
1990	Altro	Centro di orientamento e consulenza scolastica
1990	Altro	Centro di orientamento e consulenza scolastica vocazionale
1970	Altro	Centro di orientamento professionale
1970	Altro	Centro di orientamento scolastico
1980	Altro	Centro di orientamento scolastico e professionale
1990	Altro	Centro di orientamento scolastico e professionale
2000	Altro	Centro di orientamento scolastico e professionale
2010	Altro	Centro di orientamento scolastico e professionale
1990	Altro	Centro psico-pedagogico sociale
2000	Altro	Centro psico-pedagogico sociale
2000	Altro	Collaborazione in organismi civili ed ecclesiali a livello nazionale e internazionale
2010	Altro	Collaborazione in organismi civili ed ecclesiali a livello nazionale e internazionale
1970	Altro	Corso superiore di ceramica artistica per l'abilitazione all'insegnamento nei corsi liberi
1990	Altro	Direzione generale
2000	Altro	Direzione generale
2010	Altro	Direzione generale
1930	Altro	Ispettorìa
1970	Altro	Istituto d'arte per la stampa
<b>1950</b>	Altro	Manutenzione e assistenza della mostra missionaria salesiana permanente
1960	Altro	Manutenzione mostra missionaria salesiana
1960	Altro	Redazione Primavera
1970	Altro	Redazione Primavera
1980	Altro	Redazione Primavera
1990	Altro	Redazione Primavera
2000	Altro	Redazione Primavera

2010	Altro	Segreteria servizio civile/F.M.A. Piemonte e Valle d'Aosta
2000	Altro	Segreterie C.I.I.
2010	Altro	Segreterie C.I.I.
2000	Altro	Servizio presso uffici vaticani e Radio Veritas

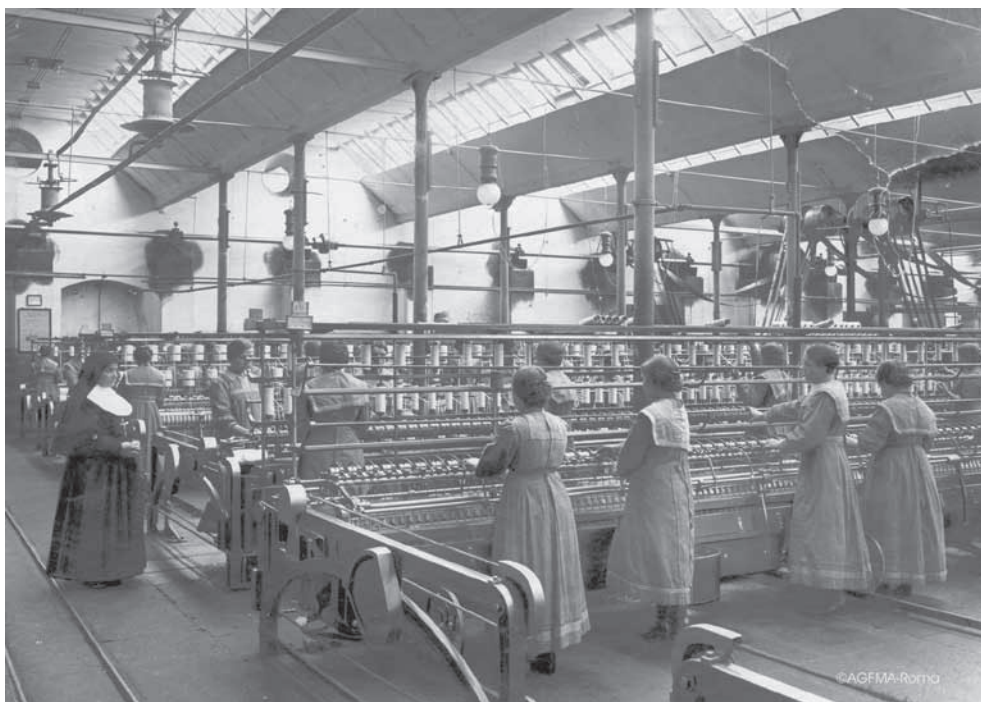

*Manifattura LANE Convitto – Borgosesia (VC) – Inizi Novecento*



*Associazione Figlie del Sacro Cuore con madre Elisa Roncallo – Nizza Monferrato (AT) – Inizi Novecento*



*Asilo Nido – Istituto Maria Ausiliatrice – Manerbio (BS) – 1950*



*Associazione Figlie di Maria – Istituto Maria Ausiliatrice – Firenze – 1960*

La scrittura delle voci relative alle opere delle case delle FMA riportate dagli Elenchi, rispecchia l'originale, eccetto alcune varianti minime relative alla morfologia, ad esempio due parole separate o unite con trattino, uso delle maiuscole e minuscole. Quando i termini registrano variazioni minime, in linea di massima si è preferito rimanere fedeli anche a queste sfumature. Un semplice ritocco linguistico, talora, rivela una ricerca di espressività più consona allo spirito del proprio apostolato, oppure risente delle scelte della redattrice. Le date si riferiscono alle annate in cui compare la denominazione nell'*Elenco*. Per una lettura più agevole si sono sciolte le abbreviazioni.

TAB. 39 – Opere FMA 1880, per macrocategoria, per Opera e per regione

OPERE FMA 1880	PIEMONTE (N. 13 CASE)	LIGURIA (N. 2 CASE)	SICILIA (N. 2 CASE)	VENETO (N. 1 CASA)	TOTALE PER MACRO- CATEGORIA
<b>ISTRUZIONE</b>					
Asilo d'Infanzia	3				3
Scuola privata-Scuole private	1				1
Scuole-Scuola	1				1
<b>TOTALE</b>	5				5
<b>FORMAZIONE LAVORO</b>					
Laboratorio	5				5
<b>TOTALE</b>	5				5
<b>ORATORIO-GRUPPI</b>					
Oratorio festivo	6	1			7
<b>TOTALE</b>	6	1			7
<b>ASSISTENZA</b>					
Orfanotrofo			1		1
<b>TOTALE</b>			1		1
<b>OSPITALITÀ</b>					
Collegio		1			1
Educatario	1				1
<b>TOTALE</b>	1	1			2
<b>PRESTAZIONI DOMESTICHE</b>					
Addette al seminario	1				1
Casa salesiana	2	1			3
<b>TOTALE</b>	3	1			4

TAB. 40 – Opere FMA 1890, per macrocategoria, per Opera e per regione  
(tra parentesi, il N. delle Case per regione)

OPERE FMA 1890	PIEMONTE (37)	LOMBARDIA (2)	SICILIA (8)	VENETO (1)	LIGURIA (3)	EMILIA ROMAGNA (1)	TOTALE PER MACRO-CATEGORIA
<b>ISTRUZIONE</b>							
Asilo d'infanzia	19	1					20
Scuola comunale-Scuole comunali	9		4				13
Scuola domenicale	1						1
Scuola gratuita-Scuole gratuite	1				1		2

OPERE FMA 1890	PIEMONTE (37)	LOMBARDIA (2)	SICILIA (8)	VENETO (1)	LIGURIA (3)	EMILIA ROMAGNA (1)	TOTALE PER MACROCATEGORIA
Scuola privata-Scuole private	4	1					5
<b>TOTALE</b>	34	2	4		1		41
<b>FORMAZIONE LAVORO</b>							
Laboratorio	16		2	1	2		21
Laboratorio presso la Cartiera salesiana	1						1
<b>TOTALE</b>	17		2	1	2		22
<b>ORATORIO-GRUPPI</b>							
Oratorio festivo	24	1	5		2	1	33
<b>TOTALE</b>	24	1	5		2	1	33
<b>ASSISTENZA</b>							
Istituto di cieche sordomute		1					1
Orfanotrofo						1	1
<b>TOTALE</b>		1				1	2
<b>OSPITALITÀ</b>							
Collegio convitto	2		4		1		7
Ritiro per madri di sacerdoti salesiani	1						1
<b>TOTALE</b>	3		4		1		8
<b>PRESTAZIONI DOMESTICHE</b>							
Cucina	3		1	1	2		7
<b>Totale</b>	3		1	1	2		7
<b>CASA E SERVIZI DI CURA</b>							
Ospedale (comunale)	1		1				2
<b>Totale</b>	1		1				2
<b>CASA FORMAZIONE</b>							
Noviziato	1						1
<b>TOTALE</b>	1						1

TAB. 41 – Opere FMA 1900, per macrocategoria, per Opera e per regione  
(tra parentesi, il N. delle Case per regione)\*

OPERE FMA 1900	PIEMONTE (62)	LOMBARDIA (10)	Sicilia (13)	Veneto (2)	LIGURIA (6)	E.ROMAGNA (4) TOSCANA (1)	ABRUZZO (1) MARCHE (1) UMBRIA (3)	LAZIO (4)	TOTALE PER MACROCATEGORIA
<b>ISTRUZIONE</b>									
Asilo d'infanzia	35	7	2		2	2	1	2	51
Scuola comunale-Scuole comunali	15		4			1	1	1	22
Scuola domenicale	1								1
Scuola festiva-Scuole festive	1								1
Scuola gratuita-Scuole gratuite	1				1				2
Scuola infantile	1							1	2
Scuola privata-Scuole private	8		1		1	1	2	1	14
Scuola pubblica-Scuole pubbliche			1						1
Scuole-Scuola	5					2			7
<b>TOTALE</b>	67	7	8		4	6	4	5	101
<b>FORMAZIONE LAVORO</b>									
Laboratorio	28	3	8	2	4	4	1	1	51
Laboratorio presso la Cartiera salesiana	1								1
<b>TOTALE</b>	29	3	8	2	4	4	1	1	52
<b>ORATORIO-GRUPPI</b>									
Oratorio festivo	49	7	11	2	4	5	2	3	83
<b>TOTALE</b>	49	7	11	2	4	5	2	3	83
<b>ASSISTENZA</b>									
Convitto operaie	3	1							4
Cotonificio	1								1
Orfanotrofo						1			1
<b>TOTALE</b>	4	1				1			6
<b>OSPITALITÀ</b>									
Amministrazione Ospizio (pellegrini)	1								1
Collegio	1								1
Collegio convitto	3		4	1	2	1			11
Convitto	1								1
Convitto per normaliste			1				1		2
Educatario	2						1		3
Pensionato per le signore	1								1
Pensionato per normaliste	1								1

OPERE FMA 1900	PIEMONTE (62)	LOMBARDIA (10)	Sicilia (13)	Veneto (2)	LIGURIA (6)	E.ROMAGNA (4) TOSCANA (1)	ABRUZZO (1) MARCHE (1) UMBRIA (3)	LAZIO (4)	TOTALE PER MACROCATEGORIA
Ritiro per madri di sacerdoti salesiani	1								1
Semiconvitto	1								1
<b>TOTALE</b>	12		5	1	2	1	2		23
<b>PRESTAZIONI DOMESTICHE</b>									
Cucina	3		3	1	2				9
<b>TOTALE</b>	3		3	1	2				9
<b>CASA E SERVIZI DI CURA</b>									
Assistenza degli ammalati a domicilio	1								1
Casa di ricovero		1							1
Ospedale (comunale)	4	1	1						6
<b>TOTALE</b>	5	2	1						8
<b>CASA FORMAZIONE</b>									
Noviziato	1		1					1	3
<b>TOTALE</b>	1		1					1	3

\* Nel periodo 1900-2010, le 4 regioni con i numeri più alti di Case sono considerate a sé; le altre regioni sono accorpate per esigenze editoriali

TAB. 42 – Opere FMA 1910, per macrocategoria, per Opera e per regione (tra parentesi, il N. delle Case per regione)

OPERE FMA 1910	PIEMONTE (84)	LOMBARDIA (37)	SICILIA (20)	VENETO (6)	LIGURIA (9)	FRIULI V.G. (1)	E.ROMAGNA (5) TOSCANA (4)	ABRUZZO (1) MARCHE (1) UMBRIA (3)	LAZIO (5) SARDEGNA (3)	CAMPANIA (1)	BASILICATA (1)	TOTALE PER MACROCATEGORIA
<b>ISTRUZIONE</b>												
Asilo d'infanzia	58	20	6	2	2	1	6	2	6	1		104
Lezioni private di francese e pianoforte	1											1
Scuola adulte			2									2
Scuola comunale maschile	1											1
Scuola comunale- Scuole comunali	26	5	7	1	1	1	2	2	2			47
Scuola festiva per operaie	1											1
Scuola festiva popolare	2											2
Scuola festiva-Scuole festive	4											4

Scuola gratuita- Scuole gratuite			1									1
Scuola normale	1											1
Scuola privata- Scuole private	7	2	1	1	2		5	2	3	1	1	25
Scuole cattoliche			1									1
Scuole popolari serali	1											1
<b>TOTALE</b>	102	27	18	4	5	2	13	6	11	2	1	191
<b>FORMAZIONE LAVORO</b>												
Laboratorio	3	1	3	1	2		1		1			12
Scuola di lavoro	36	8	12	1	4		4	2	4	1		72
Scuola di lavoro estiva	1											1
Scuola di lavoro serale	2											2
<b>TOTALE</b>	42	9	15	2	6		5	2	5	1		87
<b>ORATORIO-GRUPPI</b>												
Adunanze Figlie di Maria			1									1
Oratorio festivo	60	19	14	2	6	1	8	4	8	1	1	124
Oratorio festivo maschile e femminile	1											1
Oratorio giornaliero									1			1
<b>TOTALE</b>	61	19	15	2	6	1	8	4	9	1	1	127
<b>FORMAZIONE RELIGIOSA</b>												
Catechismi diurni (giornalieri) privati			1									1
Catechismi festivi parrocchiali			6					1	2			9
Opera dei Catechismi			1									1
Scuola di religione (quotidiana e domenicale)	2											2
<b>TOTALE</b>	2		8					1	2			13
<b>ASSISTENZA</b>												
Albergo dei Fanciulli					1							1
Assistenza operaie	1											1
Assistenza operaie Cartiera salesiana	1											1
Convitto operaie	9	12		2	1							24
Custodia di bambini								1				1
Orfanotrofio			3					1				4
Ospizio per fanciulle operaie		1										1
Patronato giovani operaie									1			1
Regio Orfanotrofio femminile	1											1
<b>TOTALE</b>	12	13	3	2	2			2	1			35
<b>OSPITALITÀ</b>												
Amministrazione Ospizio (pellegrini)	1											1

OPERE FMA 1910	PIEMONTE (84)	LOMBARDIA (37)	SICILIA (20)	VENETO (6)	LIGURIA (9)	FRIULI V.G. (1)	E.ROMAGNA (5) TOSCANA (4)	ABRUZZO (1) MARCHE (1) UMBRIA (3)	LAZIO (5) SARDEGNA (3)	CAMPANIA (1)	BASILICATA (1)	TOTALE PER MACROCATEGORIA
Casa famiglia		1							1			2
Collegio	1											1
Collegio convitto	4		6		2							12
Convitto		1										1
Convitto per normaliste			1					1				2
Educatorio	3			1			1	2				7
Pensionato (signorine) studenti	1	1					1					3
Pensionato per le signore	2											2
Pensionato per normaliste	1											1
Semiconvitto	1				1							2
<b>TOTALE</b>	14	3	7	1	3		2	3	1			34
<b>PRESTAZIONI DOMESTICHE</b>												
Cucina			1									1
<b>TOTALE PRESTAZIONI DOMESTICHE</b>			1									1
<b>CASA E SERVIZI DI CURA</b>												
Casa di ricovero		1										1
Ospedale (comunale)	5	1	1									7
Ricovero dei vecchi								1				1
<b>TOTALE</b>	5	2	1					1				9
<b>CASA FORMAZIONE</b>												
Noviziato	1			1			1					3
<b>TOTALE</b>	1			1			1					3

TAB. 43 – Opere FMA 1920, per macrocategoria, per Opera e per regione  
(tra parentesi, il N. delle Case per regione)

OPERE FMA 1920	PIEMONTE (113)	LOMBARDIA (46)	SICILIA (28)	VENETO (7)	LIGURIA (17) VALLE D'AOSTA (2)	FRIULI (1)	EMILIA (12) TOSCANA (11)	MARCHE (1) UMBRIA (3)	LAZIO (9) SARDEGNA (3)	CALABRIA (4) CAMPANIA (3)	BASILICATA (2) PUGLIA (1)	TOTALE PER MACROCATEGORIA
<b>ISTRUZIONE</b>												
Giardino d'infanzia	63	36	14	4	5	1	17	3	9	5	3	160
Giardino d'infanzia orfani di guerra	1											1

Lezioni particolari	2	1										3
Lezioni private di francese e pianoforte	1											1
Scuola comunale-Scuole comunali	26	8	5	2	3	1	2	1	2			50
Scuola festiva popolare	1											1
Scuola festiva-Scuole festive	9								1			10
Scuola normale pareggiata	1		1		1							3
Scuola popolare-Scuole popolari							1		2			3
Scuola privata mista	1											1
Scuola privata-Scuole private	8		8	1	5		7	1	4	2	3	39
Scuola serale	4		1						1			6
Scuole elementari	1											1
Scuole elementari private	1											1
<b>TOTALE ISTRUZIONE</b>	<b>119</b>	<b>45</b>	<b>29</b>	<b>7</b>	<b>14</b>	<b>2</b>	<b>27</b>	<b>5</b>	<b>19</b>	<b>7</b>	<b>6</b>	<b>280</b>

## FORMAZIONE LAVORO

Laboratorio	4		2	1	2		2					11
Laboratorio Ditta Coen									1			1
Laboratorio operaie (giovani operaie)	1								2			3
Laboratorio pontificio giovani operaie									1			1
Laboratorio popolare	1											1
Scuola di lavoro	50	18	12	1	2		13		4	3	2	105
Scuola di lavoro serale	4	2										6
Scuole popolari di lavoro					1							1
Scuole professionali			3						1			4
<b>TOTALE</b>	<b>60</b>	<b>20</b>	<b>17</b>	<b>2</b>	<b>5</b>		<b>15</b>	<b>1</b>	<b>8</b>	<b>3</b>	<b>2</b>	<b>133</b>

## ORATORIO-GRUPPI

Oratorio festivo	73	37	20	4	9	1	18	4	10	6	3	185
Oratorio festivo maschile e femminile	1											1
Oratorio giornaliero									1			1
<b>TOTALE</b>	<b>74</b>	<b>37</b>	<b>20</b>	<b>4</b>	<b>9</b>	<b>1</b>	<b>18</b>	<b>4</b>	<b>11</b>	<b>6</b>	<b>3</b>	<b>187</b>

## FORMAZIONE RELIGIOSA

Catechesi parrocchiale quotidiana	1											1
Catechismi diurni (giornalieri) privati									1			1
Catechismi festivi-parrocchiali	19	6	10	2			6	4	10	2	1	60
Scuola di religione (quotidiana e domenicale)	4				1				2			7
<b>TOTALE</b>	<b>24</b>	<b>6</b>	<b>10</b>	<b>2</b>	<b>1</b>		<b>6</b>	<b>4</b>	<b>13</b>	<b>2</b>	<b>1</b>	<b>69</b>

## ASSISTENZA

Albergo dei Fanciulli					1							1
-----------------------	--	--	--	--	---	--	--	--	--	--	--	---

OPERE FMA 1920	PIEMONTE (113)	LOMBARDIA (46)	SICILIA (28)	VENETO (7)	LIGURIA (17) VALLE D'AOSTA (2)	FRIULI (1)	EMILIA (12) TOSCANA (11)	MARCHE (1) UMBRIA (3)	LAZIO (9) SARDEGNA (3)	CALABRIA (4) CAMPANIA (3)	BASILICATA (2) PUGLIA (1)	TOTALE PER MACRO-CATEGORIA
Asilo per l'infanzia abbandonata									1			1
Asilo per orfani di richiamati (di guerra)	1											1
Assistenza alle operaie del Bollettino Salesiano	1											1
Assistenza bimbi dei richiamati	1											1
Assistenza operaie	1											1
Assistenza operaie Cartiera Salesiana	1											1
Associazione cattolica internazionale per la protezione della giovane									1			1
Bambine profughe							1					1
Convitto operaie	13	9		2	2		2					28
Convitto orfani di guerra		1			2							3
Doposcuola		4	1				3		5			13
Istituto Orfani di guerra	1											1
Orfanotrofo	2		6				1	1	1	1	1	13
Ospizio governativo per emigranti										1		1
Patronato giovani operaie									1			1
Regio Orfanotrofo femminile	1											1
Ricovero fanciulli profughi e orfani di guerra	1											1
Segretariato Italica Gens										1		1
<b>TOTALE</b>	<b>23</b>	<b>14</b>	<b>7</b>	<b>2</b>	<b>5</b>		<b>7</b>	<b>1</b>	<b>9</b>	<b>3</b>	<b>1</b>	<b>72</b>
<b>OSPITALITÀ</b>												
Amministrazione Ospizio (pellegrini)	1											1
Casa famiglia		2							1			3
Collegio	1		3		1							5
Collegio convitto	5		3	1	1		1	2		1		14
Convitto		1										1
Educandato									1			1
Educatorio					1			1				2
Ospizio marino								1				1
Pensionato (signorine) studenti	4	1		1	1		2					9
Pensionato per le signore	2											2

Ritiro per madri di sacerdoti salesiani	1											1
<b>TOTALE</b>	14	4	6	2	4		3	4	2	1		40
<b>PRESTAZIONI DOMESTICHE</b>												
Cucina	4		2	1	2		1					10
Cucina bonomelliana		1										1
Addette casa Capitolo superiore salesiano	1											1
<b>TOTALE</b>	5	1	2	1	2		1					12
<b>CASA E SERVIZI DI CURA</b>												
Casa di cura	1											1
Casa di ricovero		1										1
Casa per convalescenti/ Casa di salute	1											1
Ospedale (comunale)	5	1	1									7
Ospedale militare di riserva	3											3
Ospedaletto orfani							1					1
Ricovero dei vecchi									1			1
<b>TOTALE</b>	10	2	1				1	1				15
<b>CASA FORMAZIONE</b>												
Noviziato	2	1	1				1		1			6
<b>TOTALE</b>	2	1	1				1		1			6

Tab. 44 – Opere FMA 1930, per macrocategoria, per Opera e per regione (tra parentesi, il N. delle Case per regione)

OPERE FMA 1930	PIEMONTE (144)	LOMBARDIA (53)	SICILIA (42)	VENETO (12)	LIGURIA (15)	VALLE D'AOSTA (1)	FRULLI V.G. (2)	TRENTINO A.A. (1)	EMILIA (14)	TOSCANA (20)	ABRUZZO (2)	MARCHE (2)	UMBRIA (4)	LAZIO (15)	SARDEGNA (4)	CALABRIA (6)	CAMPANIA (8)	BASILICATA (2)	PUGLIA (5)	TOTALE PER MACROCATEGORIA	
	<b>ISTRUZIONE</b>																				
Biblioteca circolante	19			1																20	
Classi elementari			1																	1	
Classi elementari comunali	1																			1	
Classi elementari private	1																			1	
Corso di cultura				1																1	
Corso di perfezionamento					1															1	
Corso elementare e integrativo professionale per le fanciulle					2						1	1								4	
Corso elementare privato	1																			1	
Corso elementare, di perfezionamento e di religione	1																			1	

OPERE FMA 1930	PIEMONTE (144)	LOMBARDIA (53)	SICILIA (42)	VENETO (12)	LIGURIA (15) VALLE D'AOSTA (1)	FRIULI V.G. (2) TRENTINO A.A. (1)	EMILIA (14) TOSCANA (20)	ABRUZZO (2) MARCHE (2) UMBRIA (4)	LAZIO (15) SARDEGNA (4)	CALABRIA (6) CAMPANIA (8)	BASILICATA (2) PUGLIA (5)	TOTALE PER MACRO-CATEGORIA
Corso elementare, integrativo, professionale	2		2	1	1		2	2	1	1		12
Doposcuola	22	3	3	1	1		4	1	4		1	40
Doposcuola gratuito	1											1
Ginnasio inferiore							1					1
Insegnamento religioso nelle scuole pubbliche elementari e medie										1		1
Interscuola	1											1
Istituto magistrale		1								1		2
Istituto magistrale inferiore	1		1	1			1					4
Istituto magistrale parificato	1		2						1			4
Istituto tecnico inferiore					1							1
Lezioni di musica		1								1		2
Lezioni di musica e di lingue straniere	1											1
Lezioni particolari	1		1				1					3
Lezioni private	7		3		3	1	5					19
Scuola comunale-Scuole comunali	21	5	4	3	2	1	5	1	2			44
Scuola di metodo	1	1	1		1		1					5
Scuola di musica		1										1
Scuola elementare pubblica										1		1
Scuola festiva alle giovani di servizio, analfabete												1
Scuola festiva-Scuole festive	1								1			2
Scuola magistrale inferiore	1											1
Scuola materna	87	36	31	8	8	2	27	3	12	6	4	224
Scuola materna comunale	1											1
Scuola materna comunale e privata	1											1
Scuola popolare serale				1								1
Scuola privata con Scuola materna e Corso elementare, integrativo, professionale											1	1
Scuola privata-Scuole private		1	11		2		3	1	3		1	22
Scuola serale	1											2
Scuola serale per analfabete				1								1
Scuole comunali e professionali			1									1
Scuole elementari		2	2		2		3		1	2		12

Scuole elementari private	9			3	1							13
Scuole private e popolari									1			1
Scuole serali	3											3
<b>TOTALE</b>	186	51	63	21	25	4	53	9	29	13	7	461
<b>FORMAZIONE LAVORO</b>												
Corso integrativo professionale per le fanciulle					1							1
Laboratorio	12	2		1	1		4		1			21
Laboratorio diurno e serale	1											1
Laboratorio e cucina	1				1							2
Laboratorio e scuola professionale									1			1
Laboratorio e scuola serale gratuita	1											1
Laboratorio esterne	1											1
Laboratorio estivo	2											2
Laboratorio missioni	1											1
Laboratorio operaie (giovani operaie)								1	1			2
Laboratorio pontificio operaie (giovani operaie)									1			1
Laboratorio popolare			1									1
Laboratorio salesiani			1				1					2
Laboratorio serale	2	1			1				1			5
Laboratorio serale ed estivo		1										1
Laboratorio serale gratuito	1											1
Maglieria				1								1
Scuola di economia domestica alle operaie esterne		1										1
Scuola di lavoro	56	21	23	6	10	1	20	2	3	7	2	151
Scuola di lavoro a pagamento e gratuita			5									5
Scuola di lavoro comunale		2										2
Scuola di lavoro diurna e serale	3	1										4
Scuola di lavoro diurna ed estiva	1	1										2
Scuola di lavoro diurna, serale ed estiva	1											1
Scuola di lavoro e di canto	1											1
Scuola di lavoro serale	3	3										6
Scuola di lavoro serale ed estiva	1											1
Scuola di lavoro, di musica, di pittura										1		1
Scuola di taglio		1										1
Scuola gratuita di cucito e maglieria	1											1

OPERE FMA 1930	PIEMONTE (144)	LOMBARDIA (53)	SICILIA (42)	VENETO (12)	LIGURIA (15) VALLE D'AOSTA (1)	FRIULI V.G. (2) TRENTINO A.A. (1)	EMILIA (14) TOSCANA (20)	ABRUZZO (2) MARCHE (2) UMBRIA (4)	LAZIO (15) SARDEGNA (4)	CALABRIA (6) CAMPANIA (8)	BASILICATA (2) PUGLIA (5)	TOTALE PER MACRO-CATEGORIA
Scuola invernale di lavoro	2											2
Scuola professionale	1		1					1			1	4
Scuola serale della buona massaia	1											1
Scuole professionali										1		1
Scuole professionali e di perfezionamento diurne e serali	1											1
Stenografia e dattilografia		1										1
<b>TOTALE</b>	94	35	31	8	14	1	25	4	8	9	3	232
<b>ORATORIO-GRUPPI</b>												
Circolo G.C.F.I. - C.G.C.F.I.	30	24	7	2	4		8	3	8		1	87
Oratorio festivo	85	40	32	9	9	2	27	5	11	11	6	237
Oratorio festivo e diurno					1							1
Oratorio festivo e giornaliero									1			1
Oratorio festivo parrocchiale	1											1
Palestra privata di educazione fisica				1								1
Sede riunioni circoli G.C.F.I.			1									1
<b>TOTALE</b>	116	64	40	12	14	2	35	8	20	11	7	329
<b>FORMAZIONE RELIGIOSA</b>												
Catechismi e opere parrocchiali	21				1		1					23
Catechismi parrocchiali	49	37	19	7	5	1	21	3	8	8	4	162
Catechismi parrocchiali e privati									1	1		2
Catechismi privati	1											1
Corso di religione			1	1								2
Corso di religione e di cultura	3	1										4
Opere parrocchiali							1					1
Scuola di religione	3											3
Scuola di religione per adulte	3											3
<b>TOTALE</b>	80	38	20	8	6	1	23	3	9	9	4	201
<b>ASSISTENZA</b>												
Addette all'ospizio									1			1
Assistenza a fanciulle dell'Opera Pia S. Antonio							1					1
Assistenza agli orfani	1				1							2

Assistenza ai pellegrini	1										1
Assistenza alle operaie del Bollettino Salesiano	1										1
Assistenza alle operaie nello stabilimento	1										1
Assistenza alle orfane	3		4	1	1		1	2	2	1	15
Assistenza lavori in perline di Venezia				1							1
Assistenza, istruzione religiosa e cultura integrativa e domestica alle convittrici	24	11		1	1		2		2	1	42
Casa di beneficenza							1				1
Colonia estiva	1	2									3
Convitto operaie	24	11		1	1		2		2	1	42
Esternato	2		1	1	1		1			3	10
Internato di beneficenza											1
Istituto Infanzia abbandonata								1			1
Minestra alle povere donne operaie		1									1
Orfanotrofo	4	1	5	1	2		2		2	1	19
Patronato giovani operaie									1		1
Protezione della giovane									1		1
Refettorio operai										1	1
Regio Orfanotrofo femminile	1										1
Ricovero		1									1
Segretariato Italica Gens										1	1
Semiconvittrici operaie		1									1
<b>TOTALE</b>	<b>63</b>	<b>28</b>	<b>10</b>	<b>6</b>	<b>7</b>		<b>10</b>	<b>3</b>	<b>11</b>	<b>9</b>	<b>150</b>
<b>OSPITALITÀ</b>											
Casa della giovane		1									1
Casa famiglia	1	1									2
Collegio convitto	5			1	1			1	1		9
Convitto per signorine studenti			1								1
Convitto per studenti			1								1
Educandato										2	2
Educatario	2		5	1	2		2		1	1	14
Patronato internazionale	1										1
Pensionato		1									1
Pensionato balneare					3		2				5
Pensionato estivo	1										1
Pensionato per cura acque termali							1				1
Pensionato per giovani impiegate e signorine studenti	1										1
Pensionato per le signore	3										3

OPERE FMA 1930	PIEMONTE (144)	LOMBARDIA (53)	SICILIA (42)	VENETO (12)	LIGURIA (15) VALLE D'AOSTA (1)	FRIULI V.G. (2) TRENTINO A.A. (1)	EMILIA (14) TOSCANA (20)	ABRUZZO (2) MARCHE (2) UMBRIA (4)	LAZIO (15) SARDEGNA (4)	CALABRIA (6) CAMPANIA (8)	BASILICATA (2) PUGLIA (5)	TOTALE PER MACROCATEGORIA
Pensionato per signorine di scuole secondarie e universitarie										1		1
Pensionato per signorine nella stagione estiva	1											1
Pensionato scuole medie ed universitarie							1					1
Pensionato studenti										1		1
Pensionato studenti				1			1					2
Pensione per signore cura fanghi	1											1
Ritiro per madri di sacerdoti salesiani	1											1
Semiconvitto							1					1
<b>TOTALE</b>	17	3	7	3	6		8	1	2	5		52
<b>PRESTAZIONI DOMESTICHE</b>												
Addette alla casa Capitolo Superiore [SDB]	1											1
Cucina	1	2		1								4
Cucina invernale per i poveri	1											1
Cucina per gli operai	1											1
Cucina per i poveri		1										1
Cucina per impiegati ed operai esterni allo stabilimento									2			2
Cucina per operai ed impiegati		2										2
Cucina salesiani	12				1							13
Guardaroba	11	1			1							13
Guardaroba dei salesiani	1				1							2
Guardaroba e cucina salesiani	1			1		1	2					5
Laboratorio e cucina salesiani			2						1			3
Laboratorio e guardaroba salesiani	1											1
Laboratorio e lavanderia salesiani	1											1
Lavanderia	5	1										6
Lavanderia e cucina salesiani							1					1
Lavanderia salesiani	1											1

Personale addetto al Consiglio generalizio [F.M.A.]	1										1
<b>TOTALE</b>	38	7	2	2	3	1	3		3		59
<b>CASA E SERVIZI DI CURA</b>											
Ambulanza	2	1	1					1			5
Ambulanza medica		1									1
Ambulatorio per gli operai dello stabilimento	1										1
Assistenza ai ricoverati	2		1		2			1	1		7
Assistenza alla clinica	1										1
Casa di convalescenza per F.M.A.	1										1
Casa di cura	1										1
Casa di cura per F.M.A.	1										1
Ospedale	2		1								3
Reparto per casa di cura F.M.A.			1								1
Ricovero invernale per i vecchi	1										1
<b>TOTALE</b>	12	2	4		2			2	1		23
<b>CASA FORMAZIONE</b>											
Casa di formazione	1										1
Casa di formazione per neo professe	1										1
Formazione di aspiranti missionarie									1		1
Noviziato	3	1	1	1			1		1	1	9
Noviziato internazionale	1										1
Noviziato internazionale missionario	1										1
Postulato	4	1	1	1			1		1	1	10
<b>TOTALE</b>	11	2	2	2			2		3	2	24
<b>ALTRO</b>											
Casa Generalizia	1										1
Ispettorica	3	1	1	1			1		1	1	9
<b>TOTALE</b>	4	1	1	1			1		1	1	10

Tab. 45 – Opere FMA 1940, per macrocategoria, per Opera e per regione  
(tra parentesi, il N. delle Case per regione)

OPERE FMA 1940	PIEMONTE (166)	LOMBARDIA (80)	SICILIA (44)	VENETO (19)	VALLE D'AOSTA (1)	LIGURIA (23)	FRIULI V.G. (4)	TRENTINO A.A. (1)	EMILIA ROMAGNA (16)	TOSCANA (22)	ABRUZZO (1)	MARCHE (1)	UMBRIA (5)	LAZIO (19)	SARDEGNA (5)	CALABRIA (6)	CAMPANIA (13)	BASILICATA (2)	PUGLIA (7)	TOTALE PER MACROCATEGORIA
	ISTRUZIONE																			
Asilo				1																1
Biblioteca circolante	44	8																		52
Classi elementari		1																		1
Classi elementari parificate	1																			1
Classi elementari private	1																			1
Corso di avviamento professionale tipo commerciale	1																			1
Corso di cultura					2															2
Corso elementare	1		2					1	1											5
Corso elementare completo parificato	1																			1
Corso elementare di cultura	1																			1
Corso elementare e integrativo professionale per le fanciulle											1									1
Corso elementare inferiore	1																			1
Corso elementare, integrativo, professionale	1			1	1			1	2											6
Corso elementare, integrativo, professionale per le orfane					2			1		1										4
Corso integrativo											1									1
Doposcuola	20	16	5	5	7			8	1	5	1	5	1	1						69
Doposcuola alle operaie		1												1						2
Doposcuola estivo	1																			1
Doposcuola gratuito																		1		1
Doposcuola per gli orfani					1															1
Ginnasio			1																	1
Ginnasio parificato								1												1
Insegnamento di lavoro nelle scuole comunali		1																		1
Insegnamento nella scuola di avviamento professionale		1												1						2
Istituto magistrale			2																	2
Istituto magistrale inferiore	1		2		1															4
Istituto magistrale inferiore parificato					1															1

Istituto magistrale parificato	2	1	2	2	1		2		1	1		12
Istituto tecnico inferiore									1	1		2
Lezioni particolari	18	6	14	3	7		10		1	5	5	69
Magistero professionale per la donna	1											1
Nido bimbi	1	1		1								3
Scuola alle orfane										1	1	2
Scuola complementare privata		1										1
Scuola comunale	2	3			1							6
Scuola comunale e di lavoro	10		1				2		1	1		15
Scuola comunale e parificata			1									1
Scuola comunale privata e di lavoro		1										1
Scuola di avviamento professionale	1		1		1		1					4
Scuola di avviamento professionale tipo commerciale	1	1							1			3
Scuola di avviamento professionale tipo commerciale femminile										1		1
Scuola di avviamento professionale tipo industriale	1								1			2
Scuola di avviamento professionale tipo industriale femminile	4	1		1	1							7
Scuola di canto in parrocchia	1											1
Scuola di cultura	1											1
Scuola elementare comunale	2	1			1							4
Scuola elementare e di lavoro			2								1	3
Scuola elementare parificata			2									2
Scuola elementare per gli orfani					1							1
Scuola festiva alle giovani di servizio, analfabete									1			1
Scuola magistrale	2	1		1	1		1					6
Scuola materna	57	24	16	9	7		13	3	12	5	2	148
Scuola materna comunale	2											2
Scuola materna comunale e privata										1	2	3
Scuola materna e di lavoro	46	35	9	5	5	2	17	2	2	6	5	134
Scuola materna e di lavoro gratuita e a pagamento			7									7
Scuola materna gratuita			1									1
Scuola materna gratuita e a pagamento			2									2
Scuola serale									1			1
Scuole elementari comunali			1				1					2
Scuole elementari interne									1			1

OPERE FMA 1940	PIEMONTE (166)	LOMBARDIA (80)	SICILIA (44)	VENETO (19)	VALLE D'AOSTA (1) LIGURIA (23)	FRILUI V.G. (4) TRENTINO A.A. (1)	EMILIA ROMAGNA (16) TOSCANA (22)	ABRUZZO (1) MARCHE (1) UMBRIA (5)	LAZIO (19) SARDEGNA (5)	CALABRIA (6) CAMPANIA (13)	BASILICATA (2) PUGLIA (7)	TOTALE PER MACRO-CATEGORIA
Scuole elementari pontificie									1			1
Scuole elementari private	7	1	1		4		2		1	1		17
Scuole private							1		1			2
<b>TOTALE</b>	<b>233</b>	<b>105</b>	<b>72</b>	<b>29</b>	<b>45</b>	<b>2</b>	<b>62</b>	<b>10</b>	<b>34</b>	<b>24</b>	<b>19</b>	<b>635</b>
<b>FORMAZIONE LAVORO</b>												
Corso di economia domestica		7										7
Corso di taglio		6							1			7
Corso speciale di taglio e sartoria									1			1
Laboratorio							1		2			3
Laboratorio di maglieria per le orfane					1							1
Laboratorio diurno e serale	2	2							2			6
Laboratorio e scuola professionale									1			1
Laboratorio estivo	6	2										8
Laboratorio gratuito										1		1
Laboratorio invernale	1											1
Laboratorio missioni	4	2		1								7
Laboratorio operaie (giovani operaie)									1			1
Laboratorio perline veneziane				1								1
Laboratorio pontificio giovani operaie									1			1
Laboratorio popolare gratuito				2								2
Laboratorio professionale												
Laboratorio salesiani	18	5	2	2	3	3	3		2			38
Laboratorio serale	2				1				1			4
Laboratorio serale ed estivo		1										1
Laboratorio trine e applicazioni veneziane				1								1
Scuola artigiana di confezione e taglio	1											1
Scuola della buona massaia	1	1										2
Scuola di economia domesti- ca alle operaie esterne		1										1
Scuola di economia domestica, igiene e lavori femminili				1								1
Scuola di lavoro	15	5	6	4	6		4		2	2	2	46
Scuola di lavoro a pagamento e gratuita			4									4

Scuola di lavoro diurna ed estiva	1												1
Scuola di lavoro diurna, serale ed estiva	3	2											5
Scuola di lavoro e di canto	2												2
Scuola di lavoro e di taglio		1											1
Scuola di lavoro estiva	1	2											3
Scuola di lavoro per adulti	1												1
Scuola di lavoro serale	1												1
Scuola di lavoro serale ed estiva	1												1
Scuola di sartoria											1		1
Scuola di taglio		1							3	2			6
Scuola diurna di lavoro	1												1
Scuola festiva di lavoro		1											1
Scuola gratuita di cucito e maglieria	1												1
Scuola invernale di lavoro	2												2
Scuola professionale festiva	1	1											2
Scuola serale della buona massaia	2												2
Scuola serale di taglio		1											1
Scuole professionali			4								1		5
<b>TOTALE</b>	<b>67</b>	<b>41</b>	<b>16</b>	<b>12</b>	<b>11</b>	<b>3</b>	<b>8</b>	<b>0</b>	<b>14</b>	<b>7</b>	<b>5</b>	<b>184</b>	

## ORATORIO-GRUPPI

A.G.F.A.C.	92	49	29	12	6	2	22	4	13	10	8	247
A.G.F.A.C. parrocchiale e interna	6	3		1	2		2			1		15
Conferenza Don Bosco per l'assistenza ai poveri	1											1
Oratorio festivo	112	64	37	11	11	2	33	5	16	15	9	315
Oratorio festivo e giornaliero					1				1			2
Oratorio festivo parrocchiale	1											1
Oratorio nella parrocchia									1			1
Ricreatorio G.I.L.		1										1
Ricreatorio infantile	1											1
Sede della F.U.C.I.										1		1
Sede diocesana A.F. di A.C.	1											1
<b>TOTALE</b>	<b>214</b>	<b>117</b>	<b>66</b>	<b>24</b>	<b>20</b>	<b>4</b>	<b>57</b>	<b>9</b>	<b>31</b>	<b>27</b>	<b>17</b>	<b>586</b>

## FORMAZIONE RELIGIOSA

Catechesi parrocchiale quotidiana				1								1
Catechismi	1				1							2
Catechismi e opere parrocchiali	28											28
Catechismi nelle scuole elementari pubbliche											1	1

OPERE FMA 1940	PIEMONTE (166)	LOMBARDIA (80)	SICILIA (44)	VENETO (19)	VALLE D'AOSTA (1) LIGURIA (23)	FRILUI V.G. (4) TRENTINO A.A. (1)	EMILIA ROMAGNA (16) TOSCANA (22)	ABRUZZO (1) MARCHE (1) UMBRIA (5)	LAZIO (19) SARDEGNA (5)	CALABRIA (6) CAMPANIA (13)	BASILICATA (2) PUGLIA (7)	TOTALE PER MACRO-CATEGORIA
Catechismi parrocchiali	76	66	26	14	14	2	29	2	15	16	6	266
Catechismi parrocchiali e privati									1	1		2
Corso di religione	1	1	1	1					1			5
Corso di religione e di cultura	1	1		1								3
Opere parrocchiali							1					1
Scuola di magistero catechistico		1										1
Scuola di magistero catechistico		1										1
Scuola di religione per adulte	3											3
<b>TOTALE</b>	<b>110</b>	<b>70</b>	<b>27</b>	<b>17</b>	<b>15</b>	<b>2</b>	<b>30</b>	<b>2</b>	<b>17</b>	<b>17</b>	<b>7</b>	<b>314</b>
<b>ASSISTENZA</b>												
Asilo per l'infanzia abbandonata	1											1
Assistenza a fanciulle dell'Opera Pia S. Antonio							1					1
Assistenza agli orfani	1				3		1					5
Assistenza ai fanciulli ricoverati		1										1
Assistenza ai pellegrini	1											1
Assistenza al personale femminile della S.E.I.	1											1
Assistenza all'annesso Istituto magistrale										1		1
Assistenza alle mondariso		1										1
Assistenza alle orfane	3		7	1	1		2	3	2	1	1	21
Assistenza colonia elioterapica				1		1	1					3
Assistenza gioventù femminile durante la santa messa parrocchiale	1											1
Assistenza refezione alunne esterne		2										2
Assistenza, istruzione religiosa e cultura integrativa e domestica alle convivitrici	16	12		2	2				3			35
Casa di beneficenza				1								1
Colonia estiva	3	3			1		1					8
Colonia estiva elioterapica del R.F.	10	4										14
Colonia marina permanente					2							2
Colonia montana estiva		1		2								3
Colonia permanente	1											1

Direzione ed assistenza sul lavoro alle operaie della Cartiera	1											1
Distribuzione minestra agli alunni del Patronato scolastico	1											1
Distribuzione minestra agli operai	3	1										4
Distribuzione minestra ai poveri	1	2										3
Dopolavoro per le operaie					1							1
Esternato	5		4	1	2		3			3	1	19
Opere assistenziali (del R.F.)	1											1
Orfanotrofo	2	1	1				2		1	1	1	9
Orfanotrofo per bambini	1											1
Patronato giovane operaie									1			1
Patronato per giovanette orfane e povere in cerca di lavoro	1											1
Patronato scolastico	1											1
Protezione della giovane									1			1
Refettorio materno									2			2
Refettorio operai e impiegati				1								1
Refezione di beneficenza	1	1										2
Refezione invernale ai poveri		1										1
Refezione invernale alle scolaresche comunali	1	2										3
Refezione scolastica	5											5
Refezione scolastica invernale		1										1
Ricovero		1		1								2
Segretariato Italica Gens										1		1
Semiconvittrici operaie		1										1
Sezione donne di servizio		1										1
<b>TOTALE</b>	<b>62</b>	<b>36</b>	<b>12</b>	<b>10</b>	<b>12</b>	<b>1</b>	<b>11</b>	<b>3</b>	<b>10</b>	<b>7</b>	<b>3</b>	<b>167</b>

## OSPITALITÀ

Casa famiglia	1	1										2
Casa famiglia per signorine impiegate e studenti		2										2
Collegio convitto	3			2				1				6
Convitto	1											1
Convitto per operaie e studenti		1										1
Convitto per studenti	2		2		1		1		1	2		9
Convitto per universitarie			1				1		1	1		4
Educandato	4		6	1	3		4		2	3	1	24

OPERE FMA 1940	PIEMONTE (166)	LOMBARDIA (80)	SICILIA (44)	VENETO (19)	VALLE D'AOSTA (1) LIGURIA (23)	FRILUI V.G. (4) TRENTINO A.A. (1)	EMILIA ROMAGNA (16) TOSCANA (22)	ABRUZZO (1) MARCHE (1) UMBRIA (5)	LAZIO (19) SARDEGNA (5)	CALABRIA (6) CAMPANIA (13)	BASILICATA (2) PUGLIA (7)	TOTALE PER MACRO-CATEGORIA
Ospitalità a breve sosta per signore e signorine conosciute o presentate	1	1										2
Pensionato				1								1
Pensionato balneare					3		3					6
Pensionato cure fanghi e grotte sudatorie				1								1
Pensionato estivo	3			2		1				1		7
Pensionato invernale	1											1
Pensionato per cura acque termali							1					1
Pensionato per giovani impiegate e signorine studenti	1											1
Pensionato per le signore	3	1			1							5
Pensionato per madri di sacerdoti salesiani	1											1
Pensionato permanente e balneare per signore e signorine				1	1							2
Pensionato signorine	1											1
Pensionato studenti		1		1			3			1		6
Pensionato universitarie	1			1			1			1		4
Pensione per signore cura fanghi	1											1
Semiconvitto	3						2					5
Solarium per cure elioterapiche					1							1
<b>TOTALE</b>	<b>27</b>	<b>7</b>	<b>9</b>	<b>10</b>	<b>10</b>	<b>1</b>	<b>16</b>	<b>1</b>	<b>4</b>	<b>9</b>	<b>1</b>	<b>95</b>
<b>PRESTAZIONI DOMESTICHE</b>												
Cucina colonia elioterapica estiva	1											1
Cucina economica										1	1	2
Cucina economica										1	1	2
Cucina salesiani	15	3	1	2	2	3	4		2			32
Cucina salesiani	15	3	1	2	2	3	4		2			32
<b>TOTALE</b>	<b>31</b>	<b>6</b>	<b>2</b>	<b>4</b>	<b>4</b>	<b>6</b>	<b>8</b>		<b>4</b>	<b>2</b>	<b>2</b>	<b>69</b>
<b>CASA E SERVIZI DI CURA</b>												
Ambulatorio	3	3	1				1					8
Ambulatorio per gli operai dello stabilimento	1											1
Assistenza ai ricoverati	3	3	1					1	1			9
Assistenza alla clinica	1											1

Assistenza alle ricoverate		1										1
Assistenza ricoverati	1				1							2
Casa di convalescenza e di riposo per F.M.A.	2	1										3
Casa di cura per F.M.A.	2		1									3
Ospedale	1											1
Poliambulanza medica				1								1
Ricovero dei vecchi	1											1
Soccorso d'urgenza per gli operai					1							1
<b>TOTALE</b>	<b>15</b>	<b>8</b>	<b>3</b>	<b>1</b>	<b>2</b>		<b>1</b>	<b>1</b>	<b>1</b>			<b>32</b>
<b>CASA FORMAZIONE</b>												
Aspirantato/Casa formazione aspiranti	4	1	1	1			1		1	1		10
Casa di formazione per neo professe	2											2
Noviziato internazionale	1											1
Noviziato internazionale missionario	1											1
Postulato	4	1	1	1			1		1	1		10
Postulato missionario	1											1
Totale	13	2	2	2			2		2	2		25
ALTRO												
Casa Generalizia	1											1
<b>TOTALE</b>	<b>1</b>											<b>1</b>

TAB. 46 – Opere FMA 1950, per macrocategoria, per Opera e per regione (tra parentesi, il N. delle Case per regione)

OPERE FMA 1950	PIEMONTE (199)	LOMBARDIA (102)	SICILIA (52)	VENETO (36)	LIGURIA (21)	VALLE D'AOSTA (2)	FRIULI V.G. (10)	TRENTINO A.A. (4)	EMILIA (25)	TOSCANA (28)	ABRUZZO (3)	MARCHE (2)	UMBRIA (6)	LAZIO (19)	SARDEGNA (6)	CALABRIA (7)	CAMPANIA (17)	BASILICATA (3)	PUGLIA (10)	TOTALE PER MACROCATEGORIA	
	<b>ISTRUZIONE</b>																				
Asilo e opere parrocchiali		2																			2
Asilo gratuito		1																			1
Asilo infantile comunale				1																	1
Asilo infantile e scuola di lavoro parrocchiale				1																	1
Asilo nido estivo	1																				1
Biblioteca		2																			2
Biblioteca circolante	63	11			1			2													77
Biblioteca parrocchiale		1																			1
Classi elementari parificate	1																				1

OPERE FMA 1950	PIEMONTE (199)	LOMBARDIA (102)	SICILIA (52)	VENETO (36)	LIGURIA (21) VALLE D'AOSTA (2)	FRIULI V.G. (10) TRENTINO A.A. (4)	EMILIA (25) TOSCANA (28)	ABRUZZO (3) MARCHE (2) UMBRIA (6)	LAZIO (19) SARDEGNA (6)	CALABRIA (7) CAMPANIA (17)	BASILICATA (3) PUGLIA (10)	TOTALE PER MACROCATEGORIA
Classi elementari private		1										1
Corso di avviamento professionale tipo commerciale femminile legalmente riconosciuto	1											1
Corso di avviamento professionale tipo industriale femminile					1							1
Corso di avviamento professionale tipo industriale femminile legalmente riconosciuto	1											1
Corso di avviamento professionale tipo industriale femminile legalmente riconosciuto	1											1
Corso elementare	3		3				1			1	1	9
Corso elementare ai ricoverati									1			1
Corso elementare completo					1							1
Corso elementare completo parificato	1											1
Corso elementare e integrativo professionale per le fanciulle									1			1
Corso elementare privato		1										1
Corso elementare, integrativo, professionale per le orfane			6	2	1		2	2	1			14
Corso lingua straniera per exallieve		1										1
Doposcuola	49	38	7	18	7	2	24	4	7	5	2	163
Doposcuola ai ricoverati		1			1							2
Doposcuola estivo	3	2										5
Doposcuola gratuito											1	1
Doposcuola infantile		1										1
Ginnasio legalmente riconosciuto			3						1			4
Insegnamento di lavoro nella scuola media	1											1
Insegnamento nella scuola di avviamento professionale comunale	1	1										2
Istituto magistrale			1							1		2
Istituto magistrale autorizzato			2									2

Istituto magistrale autorizzato			2									2
Istituto magistrale legalmente riconosciuto	1	1	2	2	1		2		1			10
Istituto magistrale legalmente riconosciuto	1	1	2	2	1		2		1			10
Istituto magistrale parificato	1	1								1		3
Lezioni particolari	32	21	28	7	7	2	12	1	5	9	9	133
Liceo legalmente riconosciuto			1						1			2
Magistero professionale per la donna	1											1
Nido bimbi	5	3		2								10
Scuola alle orfane	1						1			2		4
Scuola complementare privata	1											1
Scuola comunale e di lavoro	4									1		5
Scuola comunale-Scuole comunali	3	2		1	1		1	1				9
Scuola di avviamento professionale					1							1
Scuola di avviamento professionale tipo commerciale		1										1
Scuola di avviamento professionale tipo commerciale autorizzata		1							1			2
Scuola di avviamento professionale tipo commerciale legalmente riconosciuta	1	1										2
Scuola di avviamento professionale tipo industriale				1								1
Scuola di avviamento professionale tipo industriale autorizzata									1			1
Scuola di avviamento professionale tipo industriale femminile	1					1						2
Scuola di avviamento professionale tipo industriale femminile legalmente riconosciuta	4				1							5
Scuola di avviamento professionale tipo industriale legalmente riconosciuta	4				1							5
Scuola di avviamento professionale tipo industriale legalmente riconosciuta	2											2
Scuola di canto	4			1								5
Scuola di cultura	2											2
Scuola elementare a sgravio			5									5
Scuola elementare alle esterne		1										1
Scuola elementare alle orfane	1	1	1									3

OPERE FMA 1950	PIEMONTE (199)	LOMBARDIA (102)	SICILIA (52)	VENETO (36)	LIGURIA (21) VALLE D'AOSTA (2)	FRIULI V.G. (10) TRENTINO A.A. (4)	EMILIA (25) TOSCANA (28)	ABRUZZO (3) MARCHE (2) UMBRIA (6)	LAZIO (19) SARDEGNA (6)	CALABRIA (7) CAMPANIA (17)	BASILICATA (3) PUGLIA (10)	TOTALE PER MACROCATEGORIA
Scuola elementare comunale	1		1									2
Scuola elementare e di lavoro	1				1				1			3
Scuola elementare e di taglio											1	1
Scuola elementare parificata							1					1
Scuola elementare per i ricoverati					1			1	1			3
Scuola elementare privata e di lavoro					1							1
Scuola festiva autorizzata dal Consorzio	1											1
Scuola industriale serale	1											1
Scuola magistrale	1	1		1	1							4
Scuola magistrale autorizzata			1									1
Scuola magistrale legalmente riconosciuta							1					1
Scuola materna	54	23	17	11	4		9	3	12	6		139
Scuola materna comunale	1			2		1						4
Scuola materna comunale e privata								1		1	1	3
Scuola materna e di lavoro	63	43	11	11	6	6	31	2	5	8	10	196
Scuola materna e di lavoro estiva		1										1
Scuola materna e di lavoro estiva e serale		1										1
Scuola materna e di lavoro gratuita e a pagamento			16									16
Scuola materna e di lavoro parrocchiale				1								1
Scuola materna gratuita			2									2
Scuola materna gratuita e a pagamento			7									7
Scuola materna per le orfane			2	1								3
Scuola media	2	1	3	1					1	3	1	12
Scuola media	2	1	3	1					1	3	1	12
Scuola media inferiore parificata		1										1
Scuola media legalmente riconosciuta	2		2	1	3		2		1			11
Scuola media legalmente riconosciuta	2		2	1	3		2		1			11
Scuola media privata			1									1
Scuola media privata			1									1

Scuola media riconosciuta		1										1
Scuola media unica parificata	1											1
Scuola popolare			1									1
Scuola popolare e di taglio									1			1
Scuola popolare- Scuole popolari									1			1
Scuole elementari autorizzate	1											1
Scuole elementari comunali							1					1
Scuole elementari parrocchiali				2								2
Scuole elementari pontificie									1			1
Scuole elementari private	3	4	1		1		1					10
<b>TOTALE</b>	<b>331</b>	<b>174</b>	<b>134</b>	<b>71</b>	<b>46</b>	<b>12</b>	<b>95</b>	<b>15</b>	<b>45</b>	<b>43</b>	<b>27</b>	<b>993</b>

## FORMAZIONE LAVORO

Corsi liberi autorizzati di commercio, taglio e confezione	1											1
Corsi professionali popolari di maglieria, sartoria e taglio	1											1
Corso di cultura domestica ed esercitazioni agricole per le orfane	1											1
Corso di economia domestica		7										7
Corso di taglio		12										12
Corso di taglio e confezione	1										1	2
Corso di taglio e sartoria		1										1
Corso infermieristico per exallieve		1										1
Corso integrativo professionale per le fanciulle								1	1			2
Corso libero di economia domestica professionale	1											1
Corso professionale per le orfane					1							1
Corso professionale popolare	1											1
Corso stenodattilografico					1					1		2
Laboratorio aziendale		1										1
Laboratorio di commissione		1										1
Laboratorio di commissione ricamo, maglieria e sartoria									1			1
Laboratorio di commissioni ricamo e maglieria									1			1
Laboratorio di maglieria per le orfane					1							1
Laboratorio di maglieria, sartoria e ricamo	1											1
Laboratorio diurno	2	1										3
Laboratorio diurno e serale		1										1
Laboratorio e taglio		1										1
Laboratorio estivo	17	6										23

OPERE FMA 1950	PIEMONTE (199)	LOMBARDIA (102)	SICILIA (52)	VENETO (36)	LIGURIA (21) VALLE D'AOSTA (2)	FRIULI V.G. (10) TRENTINO A.A. (4)	EMILIA (25) TOSCANA (28)	ABRUZZO (3) MARCHE (2) UMBRIA (6)	LAZIO (19) SARDEGNA (6)	CALABRIA (7) CAMPANIA (17)	BASILICATA (3) PUGLIA (10)	TOTALE PER MACROCATEGORIA
Laboratorio gratuito				1								1
Laboratorio maglieria di commissione									1			1
Laboratorio missionario	1	3		1								5
Laboratorio per fanciulle povere e abbandonate											1	1
Laboratorio perline veneziane				1								1
Laboratorio professionale									1			1
Laboratorio ricamo e maglieria									1			1
Laboratorio salesiani	39	6	4	4	6	4	4	1	4			72
Laboratorio serale	1			2								3
Laboratorio serale ed estivo	1											1
Laboratorio serale invernale	1											1
Laboratorio trine e applicazioni veneziane				1								1
Scuola aziendale	2											2
Scuola della buona massaia	2											2
Scuola di confezione per adulte				1								1
Scuola di cucito e maglieria	1											1
Scuola di economia domestica e di taglio per le operaie esterne		1										1
Scuola di economia domestica, igiene e lavori femminili				1								1
Scuola di lavoro	17	3	12	9	3	1	3	1	2	1	1	53
Scuola di lavoro a pagamento e gratuita			3									3
Scuola di lavoro diurna e serale	5	2										7
Scuola di lavoro diurna, serale ed estiva	1											1
Scuola di lavoro e di economia domestica				1								1
Scuola di lavoro e di rammendo per le convittrici		1										1
Scuola di lavoro e di taglio	1	1	2							1		5
Scuola di lavoro estiva	1	2										3
Scuola di lavoro per apprendiste operaie	1											1
Scuola di lavoro per le orfane			1	1								2
Scuola di lavoro per operaie della Ditta	1											1

Scuola di lavoro serale					1							1
Scuola di lavoro serale ed estiva	1											1
Scuola di lavoro, taglio ed economia domestica per operaie esterne	3											3
Scuola di lavoro: maglieria, sartoria, ricamo									1			1
Scuola di sartoria											1	1
Scuola di taglio	2	2					1				2	7
Scuola di taglio e di economia domestica		1										1
Scuola di taglio per le convittrici		1										1
Scuola di taglio, sartoria e ricamo	1											1
Scuola diurna di lavoro		1										1
Scuola festiva di lavoro		1										1
Scuola invernale di lavoro	1											1
Scuola professionale			7							1		8
Scuola professionale autorizzata			1									1
Scuola professionale con specializzazione in sartoria	1											1
Scuola professionale, tipo agrario femminile	1											1
Scuola serale della buona massaia	1											1
Scuola serale di taglio per giovani operaie	1											1
<b>TOTALE</b>	<b>113</b>	<b>57</b>	<b>30</b>	<b>23</b>	<b>13</b>	<b>5</b>	<b>8</b>	<b>4</b>	<b>11</b>	<b>5</b>	<b>6</b>	<b>275</b>

## ORATORIO-GRUPPI

A.G.F.A.C.	107	64	34	24	7	8	27	3	12	15	10	311
A.G.F.A.C. parrocchiale e interna	4			1	2		2					9
Associazione/unione madri di famiglia	1											1
Conferenza Don Bosco per l'assistenza ai poveri	1											1
Conferenza S. Vincenzo de' Paoli			1									1
Oratorio estivo giornaliero	1											1
Oratorio festivo	132	81	43	28	12	7	43	7	17	22	12	404
Oratorio festivo e giornaliero					1							1
Oratorio festivo maschile e femminile					1							1
Oratorio giornaliero/quotidiano						1			1	1		3
Oratorio quotidiano estivo		1										1
Ritiri mensili		1										1
Sede della F.U.C.I.		2								1		3

OPERE FMA 1950	PIEMONTE (199)	LOMBARDIA (102)	SICILIA (52)	VENETO (36)	LIGURIA (21) VALLE D'AOSTA (2)	FRIULI V.G. (10) TRENTINO A.A. (4)	EMILIA (25) TOSCANA (28)	ABRUZZO (3) MARCHE (2) UMBRIA (6)	LAZIO (19) SARDEGNA (6)	CALABRIA (7) CAMPANIA (17)	BASILICATA (3) PUGLIA (10)	TOTALE PER MACROCATEGORIA
Sezione dame di carità con visite alle famiglie povere	1											1
<b>TOTALE</b>	247	149	78	53	23	16	72	10	30	39	22	739
<b>FORMAZIONE RELIGIOSA</b>												
Assistenza catechismi parrocchiali	1											1
Catechesi parrocchiale quotidiana	1			13		1						15
Catechismi	1	1				2						4
Catechismi interparrocchiali	1											1
Catechismi nei sobborghi										1	1	2
Catechismi nelle scuole	1											1
Catechismi nelle scuole elementari pubbliche											1	1
Catechismi parrocchiali	89	78	26	16	12	6	38	6	15	2	5	293
Catechismi parrocchiali e privati									2	21	7	30
Catechismi privati										1	1	2
Corsi di istruzione religiosa		1										1
Corsi speciali di religione	1	1										2
Corso di religione	3			1								4
Corso di religione e di cultura				1								1
Opere parrocchiali		3					2					5
Ritiri minimi		2										2
Scuola di magistero catechistico		2										2
Scuola di religione	5	1										6
Scuola di religione per adulte	2											2
Scuola di religione per le operaie	1											1
<b>TOTALE</b>	106	89	26	31	12	9	40	6	17	25	15	376
<b>ASSISTENZA</b>												
A.U.S.A.		19					1					20
Assistenza a fanciulle dell'Opera Pia S. Antonio							1					1
Assistenza agli orfani							2					2
Assistenza ai bambini della colonia		1					1					2
Assistenza ai fanciulli ricoverati		1										1
Assistenza ai pellegrini	1						1					2

Assistenza al personale femminile della S.E.I.	1										1	
Assistenza alle mondariso		2									2	
Assistenza alle orfane	6		4	2	1		2	2	1	3	1	22
Assistenza e scuola ai bambini della colonia	2	1										3
Assistenza emigrati									1			1
Assistenza gioventù femminile durante le funzioni in parrocchia	1											1
Assistenza invernale		3										3
Assistenza operaie	1											1
Assistenza refezione alunne esterne		1										1
Assistenza uffici di propaganda							1					1
Assistenza, cucina e refezione scolastica comunale								1				1
Assistenza, istruzione religiosa e cultura integrativa e domestica alle convittrici	14	12										26
Colonia alpina P.C.A				1								1
Colonia alpina parrocchiale				1								1
Colonia elioterapica		2										2
Colonia estiva	8	3	13	1		1		4	6	7	3	46
Colonia estiva del C.I.F. per i figli degli operai					1							1
Colonia estiva diurna P.C.A.		4										4
Colonia estiva elioterapica del R.F.	1											1
Colonia estiva infanzia abbandonata		1										1
Colonia estiva P.C.A.		2									1	3
Colonia estiva pontificia	4											4
Colonia marina				1								1
Colonia montana estiva				2								2
Colonia solare					1							1
Direzione ed assistenza sul lavoro alle operaie della Cartiera	1											1
Direzione, assistenza Fondazione Labor	1											1
Distribuzione minestra agli alunni del Patronato scolastico	1											1
Distribuzione minestra agli operai	1											1
Distribuzione minestra ai bambini scuola elementare	1											1
Esternato	5		6	2	3		4			4	1	25
Mensa aziendale per gli operai e impiegati	10	13		1		1						25

OPERE FMA 1950	PIEMONTE (199)	LOMBARDIA (102)	SICILIA (52)	VENETO (36)	LIGURIA (21) VALLE D'AOSTA (2)	FRIULI V.G. (10) TRENTINO A.A. (4)	EMILIA (25) TOSCANA (28)	ABRUZZO (3) MARCHE (2) UMBRIA (6)	LAZIO (19) SARDEGNA (6)	CALABRIA (7) CAMPANIA (17)	BASILICATA (3) PUGLIA (10)	TOTALE PER MACROCATEGORIA
Mensa del popolo										1		1
Mensa interaziendale (diversi orari)				1								1
Mensa rionale E.C.A. poveri, disoccupati, spazzini				1								1
Opera assistenziale per bambini poveri			1									1
Opera assistenziale ragazze povere e abbandonate			1									1
Opere assistenziali	1											1
Orfanotrofo per bambini	1		2	1			1		2			7
Orfanotrofo femminile	2											2
Orfanotrofo maschile		1										1
Patronato per giovanette orfane e povere in cerca di lavoro	1											1
Patronato per la distribuzione di minestra ai bambini della scuola e invernale, ai poveri	1											1
Patronato scolastico	1											1
Protezione della giovane									1			1
Refezione A.I.I.			2									2
Refezione A.U.S.A.	42		2	14		4						62
Refezione ai poveri	1							1				2
Refezione alunni scuola interna e comunali										1		1
Refezione assistenza commissione pontificia	1	1										2
Refezione bambine poveri									1			1
Refezione bimbi asilo											1	1
Refezione C.I.F.				1								1
Refezione di beneficenza		1										1
Refezione e assistenza giornaliera fanciulle povere e abbandonate										2		2
Refezione invernale ai poveri		1					1					2
Refezione materna		1								1	1	3
Refezione opera maternità e infanzia								1				1
Refezione quotidiana ai poveri vecchi e agli orfani										1		1
Refezione ragazzi poveri e abbandonati										1		1

Refezione ragazzi scuole elementari											1	1
Refezione scolastica	12	2	1	2		1	1	2	6	8	7	42
Refezione scolastica E.C.A.										1	1	2
Refezione scolastica invernale		1										1
Ricovero		1										1
Ricovero per l'infanzia eretto in Ente morale											1	1
Semiconvittrici operaie		1										1
Sezioni piccolissime		1										1
Sovrintendenza al Nido bimbi	1	3										4
<b>TOTALE</b>	<b>123</b>	<b>79</b>	<b>32</b>	<b>31</b>	<b>6</b>	<b>7</b>	<b>16</b>	<b>11</b>	<b>17</b>	<b>31</b>	<b>18</b>	<b>371</b>

## OSPITALITÀ

Casa dell'operaia				1								1
Casa di Esercizi spirituali e settimane di studio a turni continuati per la gioventù femminile e donne cattoliche della diocesi di Padova				1								1
Casa famiglia per signorine impiegate e studenti		1										1
Casa santi Esercizi		1										1
Collegio convitto	1							1				2
Collegio per orfane di lavoratori italiani (E.N.A.O.L.I.)	2		1									3
Convitto	1											1
Convitto per studenti	6	1	2	1			1		1	2		14
Convitto per studenti e semiconvittrici	1											1
Convitto per universitarie									1	2		3
Corsi di Esercizi spirituali chiusi per operaie e laureate	1											1
Educandato	5	1	6	3	4		3		1	2	1	26
Esercizi spirituali parrocchiali		1										1
Esercizi spirituali per signorine		2										2
Esercizi spirituali per signorine per iniziativa dell'Azione Cattolica					1							1
Internato	1											1
Ospitalità a breve sosta per signore e signorine conosciute o presentate	1											1
Pensionato	1				1							2
Pensionato balneare				1	2		2					5
Pensionato cure fanghi e grotte sudatorie				1								1
Pensionato e colonia balneare per signorine e signore					1							1

OPERE FMA 1950	PIEMONTE (199)	LOMBARDIA (102)	SICILIA (52)	VENETO (36)	LIGURIA (21) VALLE D'AOSTA (2)	FRIULI V.G. (10) TRENTINO A.A. (4)	EMILIA (25) TOSCANA (28)	ABRUZZO (3) MARCHE (2) UMBRIA (6)	LAZIO (19) SARDEGNA (6)	CALABRIA (7) CAMPANIA (17)	BASILICATA (3) PUGLIA (10)	TOTALE PER MACROCATEGORIA
Pensionato estivo climatico										1		1
Pensionato estivo per studenti	1											1
Pensionato impiegate e lavoratrici	1											1
Pensionato per cura acque termali							1					1
Pensionato per giovani operaie									1			1
Pensionato per le signore	3											3
Pensionato per signorine	1											1
Pensionato permanente e balneare per signore, signorine e bambine					1							1
Pensionato permanente per signorine e signore				1								1
Pensionato universitarie				2						1		3
Pensione per cura fanghi	1											1
Semiconvitto	5	1		1	2		2					11
Semiconvitto per studenti	1	1										2
Villaggio a mare festivo				1								1
<b>TOTALE</b>	33	9	9	13	12		9	1	4	8	1	99
<b>ASSOCIAZIONI</b>												
Unione exallieve	99	52	28	9	12	2	28	6	13	13	7	269
<b>TOTALE</b>	99	52	28	9	12	2	28	6	13	13	7	269
<b>PRESTAZIONI DOMESTICHE</b>												
Assetto biancheria della chiesa e sacri paramenti		1										1
Cucina economica											1	1
Cucina per i poveri			3									3
Cucina salesiani	37	6	2	4	5	4	8		4	1	2	73
Preparazione minestra per i poveri vecchi	1											1
Preparazione ostie per la diocesi	1											1
<b>TOTALE</b>	39	7	5	4	5	4	8		4	1	3	80
<b>CASA E SERVIZI DI CURA</b>												
Ambulatorio	3	5		1								9
Assistenza ai ricoverati	2	3			3				1			9
Assistenza ai ricoverati del gerontocomio		1										1

Casa di convalescenza e di riposo per F.M.A.	2	1		1	1						5
Casa di cura e di riposo per F.M.A.	4	1	1								6
Casa di riposo		1		1							2
Convalescenziario		1									1
Ospedale	1										1
Poliambulanza medica				1							1
Ricovero dei vecchi / Ricovero vecchiaia							1				1
<b>TOTALE</b>	12	13	1	4	4		1		1		36
<b>CASA FORMAZIONE</b>											
Aspirantato missionario	1										1
Noviziato	6	1	2	1	1		2		1	1	15
Postulato	5	2	2	1	1		2		1	1	15
<b>TOTALE</b>	12	3	4	2	2		4		2	2	31
<b>ALTRO</b>											
Manutenzione e assistenza della mostra missionaria salesiana permanente	1										1
<b>TOTALE</b>	1										1

Tab. 47 – Opere FMA 1960, per macrocategoria, per Opera e per regione (tra parentesi, il N. delle Case per regione)

OPERE FMA 1960	PIEMONTE (223)	LOMBARDIA (120)	SICILIA (68)	VENETO (46)	LIGURIA (24) VALLE D'AOSTA (3)	FRIULI V.G. (8) TRENTINO A.A. (4)	E.ROMAGNA (32) TOSCANA (31)	ABRUZZO (4) MARCHE (3) UMBRIA (5)	LAZIO (26) SARDEGNA (7)	CALABRIA (11) CAMPANIA (23)	BASILICATA (4) PUGLIA (13)	TOTALE PER MACROCATEGORIA
<b>ISTRUZIONE</b>												
Asilo infantile			4									4
Asilo infantile comunale				1								1
Asilo infantile e scuola di lavoro				1								1
Classe elementare parificata			3									3
Corso di avviamento professionale commerciale legalmente riconosciuto	1											1
Corso di avviamento professionale industriale legalmente riconosciuto	1											1
Corso di perfezionamento	1		1									2
Doposcuola	61	43	3	26	10	4	26	3	7	8	2	193
Ginnasio e liceo legalmente riconosciuti			1						1			2

OPERE FMA 1960	PIEMONTE (223)	LOMBARDIA (120)	SICILIA (68)	VENETO (46)	LIGURIA (24) VALLE D'AOSTA (3)	FRIULI V.G. (8) TRENTO A.A. (4)	E.ROMAGNA (32) TOSCANA (31)	ABRUZZO (4) MARCHE (3) UMBRIA (5)	LAZIO (26) SARDEGNA (7)	CALABRIA (11) CAMPANIA (23)	BASILICATA (4) PUGLIA (13)	TOTALE PER MACRO-CATEGORIA
Istituto Internazionale Superiore di Pedagogia e Scienze religiose	1											1
Istituto magistrale parificato	1	1								1		3
Istituto professionale	1											1
Istituto professionale per l'industria, l'artigianato, l'arte applicata e l'abbigliamento							1					1
Magistero professionale per la donna legalmente riconosciuto	1											1
Nido bimbi	14	13		2								29
Nido e scuola materna	2											2
Scuola avviamento commerciale e industriale legalmente riconosciuta	1											1
Scuola avviamento industriale e scuola professionale legalmente riconosciuta	2	1			2		1					6
Scuola avviamento professionale	1	1	1	1						1	1	6
Scuola avviamento professionale commerciale legalmente riconosciuta		2										2
Scuola avviamento professionale industriale	6	2	1	1	2						1	13
Scuola di avviamento professionale commerciale e scuola tecnica legalmente riconosciuta									1			1
Scuola elementare	4	3	6							1	2	16
Scuola elementare alle orfane		1										1
Scuola elementare comunale	1											1
Scuola elementare e di avviamento professionale	2	1										3
Scuola elementare e di lavoro		1			1					1	1	4
Scuola elementare e doposcuola					1							1
Scuola elementare parificata	2		3				2					7
Scuola estiva	1											1
Scuola festiva	1											1
Scuola internazionale di servizio sociale	1											1
Scuola magistrale	1			1	1						1	4

Scuola materna	20	11	7	4	1		1	3	4	3	2	56
Scuola materna alle orfane		1					1					2
Scuola materna comunale				2				1				3
Scuola materna comunale e di lavoro						1						1
Scuola materna e di lavoro	95	52	28	16	7	6	33	3	5	11	6	262
Scuola materna e di lavoro parrocchiale				1								1
Scuola materna ed elementare	7	7	6	1	1		4		8	1	1	36
Scuola materna privata e comunale										1	1	2
Scuola materna, di lavoro e della buona massaia	1											1
Scuola materna, di lavoro e di confezione				1								1
Scuola materna, di lavoro e di religione	1											1
Scuola materna, di lavoro e di taglio	3	18	5							2	2	30
Scuola materna, elementare e di lavoro	12	2	8	3	5		7		3	3	3	46
Scuola media	2		1						1	1		5
Scuola media e Istituto magistrale legalmente riconosciuti	2	1	6	2	1							12
Scuola media legalmente riconosciuta	1	2	1		2		2		2			10
Scuola media parificata	1									3	1	5
Scuola professionale e di perfezionamento			2									2
Scuola professionale e magistero della donna parificati										1		1
Scuola professionale e magistero professionale della donna, parificati			1									1
Scuole comunali								1				1
Scuole elementare parrocchiale				1								1
<b>TOTALE</b>	<b>252</b>	<b>163</b>	<b>88</b>	<b>64</b>	<b>34</b>	<b>11</b>	<b>78</b>	<b>11</b>	<b>32</b>	<b>38</b>	<b>24</b>	<b>795</b>
<b>FORMAZIONE LAVORO</b>												
Centro addestramento confezione				1								1
Centro di addestramento professionale	1	1	1	2			1	1	3	1		11
Centro di addestramento professionale con corsi normali									1	1		2
Centro di addestramento professionale dell'I.N.I.A.S.A.			2									2

OPERE FMA 1960	PIEMONTE (223)	LOMBARDIA (120)	SICILIA (68)	VENETO (46)	LIGURIA (24) VALLE D'AOSTA (3)	FRIULI V.G. (8) TRENTINO A.A. (4)	E.ROMAGNA (32) TOSCANA (31)	ABRUZZO (4) MARCHE (3) UMBRIA (5)	LAZIO (26) SARDEGNA (7)	CALABRIA (11) CAMPANIA (23)	BASILICATA (4) PUGLIA (13)	TOTALE PER MACRO-CATEGORIA
Centro di addestramento professionale riconosciuto dal Ministero del Lavoro	1		15	1								17
Corsi di addestramento professionali	4	3		1		1	3	1	5			18
Corsi di avviamento professionale per le orfane							1					1
Corsi di cultura ed esercitazione domestica agricola alle orfane	1											1
Corsi di stenodattilo, contabilità e lingue		1										1
Corsi di taglio	2	1		1								4
Corsi di taglio e di sartoria		1										1
Corsi liberi autorizzati			1									1
Corsi liberi autorizzati di commercio	1											1
Corsi liberi di istruzione tecnica	3							1				4
Corsi liberi lingue, stenodattilo									1			1
Corsi per apprendiste	1											1
Corsi professionali agricoli	2											2
Corsi taglio e ceramica		1										1
Corso A.C.L.I. di buona massaia	1											1
Corso biennale professionale	1											1
Corso di comptometria e stenodattilografia	4											4
Corso di economia domestica alle donne di servizio		1										1
Corso di stenodattilografia							1		1			2
Corso privato per educatrici				1								1
Corso professionale	2				1							3
Corso professionale d'istruzione tecnica	1											1
Laboratorio	7	3		1	1							12
Laboratorio arredi sacri									1			1
Laboratorio di commissioni								1	2			3
Laboratorio e colonia estiva	1											1
Laboratorio ed oratorio estivo	1											1
Laboratorio missionario	1	6					1					8
Laboratorio serale riconosciuto dal Ministero del Lavoro	1											1

Scuola artigiana di lingerie				1								1
Scuola artigiana riconosciuta				1								1
Scuola aziendale				1								1
Scuola di economia domestica e di lavoro				2								2
Scuola di lavoro	5	1	1	3						1	1	12
Scuola di lavoro alle operaie	2											2
Scuola di lavoro e catechismo alle carcerate	1											1
Scuola di lavoro e di taglio	1	3	3								1	8
Scuola di lavoro e opere parrocchiali				1								1
Scuola di qualifica per ricamatrice							1					1
Scuola di taglio	3	1	1									5
<b>TOTALE</b>	<b>48</b>	<b>23</b>	<b>24</b>	<b>17</b>	<b>2</b>	<b>1</b>	<b>8</b>	<b>4</b>	<b>14</b>	<b>3</b>	<b>2</b>	<b>146</b>
<b>ORATORI-GRUPPI</b>												
Adunanze Conferenza S. Vincenzo, U.N.I.T.A.L.S.I. e A.C.		1										1
Conferenza di S. Vincenzo		1	1	1								3
Conferenze Don Bosco	1											1
Oratorio	20	7	12		1		4	6	4	4	2	60
Oratorio e catechismi		6										6
Oratorio e catechismi parrocchiali	9	8	3	4	11	1	10		1			47
Oratorio e opere parrocchiali	130	83	40	30	10	6	37	4	14	24	13	391
Raduni dirigenti di A.C. e mamme cristiane	1											1
<b>TOTALE</b>	<b>161</b>	<b>106</b>	<b>56</b>	<b>35</b>	<b>22</b>	<b>7</b>	<b>51</b>	<b>10</b>	<b>19</b>	<b>28</b>	<b>15</b>	<b>510</b>
<b>FORMAZIONE RELIGIOSA</b>												
Catechismi	2				1	1			4	4		12
Catechismi interparrocchiali	1											1
Catechismi parrocchiali	9	13	2	5			2	4	3	2	3	43
Catechismo quotidiano scuole elementari statali	1		1									2
Corsi di cultura religiosa	1											1
Corsi di religione	3	2		2					3			10
Giornate di ritiro				1								1
Opere parrocchiali	2	1			1							4
Opere parrocchiali: classi elementari		1										1
Ritiri minimi		3										3
Scuola di magistero catechistico		2										2
Scuola di religione per le operaie	1											1
<b>TOTALE</b>	<b>20</b>	<b>22</b>	<b>3</b>	<b>8</b>	<b>2</b>	<b>1</b>	<b>2</b>	<b>4</b>	<b>10</b>	<b>6</b>	<b>3</b>	<b>81</b>

OPERE FMA 1960	PIEMONTE (223)	LOMBARDIA (120)	SICILIA (68)	VENETO (46)	LIGURIA (24)	VALLE D'AOSTA (3)	FRIULI V.G. (8)	TRENTINO A.A. (4)	E.ROMAGNA (32)	TOSCANA (31)	ABRUZZO (4)	MARCHE (3)	UMBRIA (5)	LAZIO (26)	SARDEGNA (7)	CALABRIA (11)	CAMPANIA (23)	BASILICATA (4)	PUGLIA (13)	TOTALE PER MACRO-CATEGORIA
	ASSISTENZA																			
Assistenza agli alunni delle elementari		1																		1
Assistenza agli orfani					2				1											3
Assistenza ai bimbi della colonia														1						1
Assistenza ai bimbi e alle bimbe		1			1															2
Assistenza ai pellegrini	1																			1
Assistenza al personale femminile della S.E.I.	1																			1
Assistenza alle convittrici	8	5																		13
Assistenza alle mondariso	4	7																		11
Assistenza alle operaie del cotonificio					1															1
Assistenza alle orfane	1		1						1					1	3	1				8
Assistenza alunne scuole di avviamento professionale		1																		1
Assistenza e addestramento professionale per le orfane									1											1
Assistenza e corso elementare alle orfane					1															1
Assistenza e doposcuola agli orfani		1												1						2
Assistenza e istruzione religiosa bambine e vigilatrici							1	1												2
Assistenza e mensa per studenti scuole pubbliche				1												1				2
Assistenza e scuola ai bimbi della colonia	1	1																		2
Assistenza e scuola alle convittrici e alle operaie		2																		2
Assistenza e scuola alle orfane	1															1				2
Assistenza invernale		2																		2
Assistenza operaie e mensa aziendale Società Pettinatura lane	1																			1
Assistenza sanitaria e scuola elementare ai bimbi del Preventorio	1																			1
Assistenza uffici di propaganda							1	1												2
Assistenza, corso elementare e doposcuola agli orfani				1																1

Assistenza, corso elementare e professionale per le orfane			4				1					5
Assistenza, corso elementare, integrale e professionale alle orfane				1								1
Assistenza, scuola di lavoro e doposcuola alle orfane								1				1
Assistenza, scuola elementare alle orfane	1		1									2
Assistenza, scuola elementare e di lavoro alle orfane									1			1
Assistenza, scuola elementare e doposcuola agli orfani							1					1
Assistenza, scuola elementare e professionale per le orfane	1											1
Assistenza, scuola elementare, di avviamento professionale e di lavoro alle orfane								1				1
Assistenza, scuola elementare, di lavoro e di avviamento professionale agli orfani									1			1
Assistenza, scuola materna e di avviamento professionale, corsi professionali e doposcuola per le orfane								1				1
Assistenza, scuola materna ed elementare agli orfani			1									1
Assistenza, scuola materna ed elementare, corso integrativo e professionale per le orfane			1					1				2
Assistenza, scuola materna, corso elementare integrativo, professionale alle orfane			1	1								2
Colonia alpina parrocchiale				1								1
Colonia balneare					1		1		1			3
Colonia C.I.F.				1								1
Colonia elioterapica		1		1		1						3
Colonia estiva e invernale P.O.A.					1							1
Colonia marina	1			1		1						3
Colonia montana	2			9			1	1				13
Colonia permanente di Arsoli									1			1
Colonie estive	18	11	1	1	4	3	2	2	9	11	5	67
Direzione, assistenza e scuola ai bimbi della colonia			1									1
Direzione, assistenza Trasformazione Tessili, scuola aziendale e convivio	1											1
Direzione, assistenza, cucina e guardaroba pensionanti						2	1					3
Internato per bimbi	2					4	2					8
Mensa aziendale	4	6										10

OPERE FMA 1960	PIEMONTE (223)	LOMBARDIA (120)	SICILIA (68)	VENETO (46)	LIGURIA (24) VALLE D'AOSTA (3)	FRIULI V.G. (8) TRENTINO A.A. (4)	E.ROMAGNA (32) TOSCANA (31)	ABRUZZO (4) MARCHE (3) UMBRIA (5)	LAZIO (26) SARDEGNA (7)	CALABRIA (11) CAMPANIA (23)	BASILICATA (4) PUGLIA (13)	TOTALE PER MACRO-CATEGORIA
Opera assistenziale			2									2
Orfanotrofo	4	3	4	2	1	1	1		2		2	20
Orfanotrofo E.N.A.O.L.I.			1									1
Orfanotrofo femminile		1										1
Orfanotrofo maschile	1		1					1				3
Orfanotrofo: scuola elementare					1							1
Patronato	3								1			4
Protezione della giovane									1			1
Refezione e assistenza alunni scuole comunali	1		1								2	4
Refezione invernale		4										4
Refezione per giovani operaie	1											1
Refezione scolastica	38	12		3	3	4	5	5	14	11	7	102
Ricovero	1	1				2	1					5
Sovrintendenza vari uffici						1	1					2
<b>TOTALE</b>	<b>98</b>	<b>60</b>	<b>20</b>	<b>23</b>	<b>16</b>	<b>21</b>	<b>22</b>	<b>13</b>	<b>34</b>	<b>27</b>	<b>17</b>	<b>351</b>
<b>OSPITALITÀ</b>												
Casa dell'operaia				1								1
Casa di Esercizi spirituali e settimane di studio				1								1
Casa famiglia		2										2
Collegio E.N.A.O.L.I.	3		1	1								5
Convitto	6		2			4	2		1	2		17
Convitto e semiconvitto	2	1					1					4
Educando	8	2	8	3	4		3		2	2	1	33
Pensionato	5	4	1	4	2	3	5	1				25
Pensionato balneare					1				1			2
Pensionato e colonia balneare					2		1					3
Pensionato e colonia estiva	3	1										4
Pensionato e mensa operaie						2	1					3
Pensionato montano	2			1		1						4
Pensionato per le operaie	1											1
Pensionato per madri di sacerdoti salesiani	1											1
Pensionato/soggiorno estivo	2	1		1	1	4	2			1		12
Pensione/soggiorno montano estivo	2											2

Semiconvitto	8	3		5	3	2	2					23
<b>TOTALE</b>	43	14	12	17	13	16	17	1	4	5	1	143
<b>ASSOCIAZIONI</b>												
Unione exallieve	116	57	43	25	14	7	29	5	14	14	9	333
<b>TOTALE</b>	116	57	43	25	14	7	29	5	14	14	9	333
<b>PRESTAZIONI DOMESTICHE</b>												
Prestazioni domestiche presso l'Istituto salesiano	45	10	8	6	7	4	10	1	8	6	4	109
Confezione ostie	1	1										2
Cucine economiche			1									1
Cucina dei poveri			1									1
<b>TOTALE</b>	46	11	10	6	7	4	10	1	8	6	4	113
<b>CASA E SERVIZI DI CURA</b>												
Ambulatorio	7	7									7	14
Assistenza ai malati	2											2
Assistenza alla clinica	1											1
Casa di cura, convalescenza e di riposo per F.M.A.	6	2	2	1	1		1			1		14
Casa di riposo e di convalescenza		2		1					1			4
Casa per cure marine					1							1
Infermeria per consorelle in riposo									1			1
Ospedale	1											1
Ricovero vecchi				1								1
<b>TOTALE</b>	17	11	2	3	2		1		2	1		39
<b>CASA FORMAZIONE</b>												
Aspirantato	4	3	2	1		1	2			3		16
Aspirantato missionario	1											1
Casa di formazione per neo professe	4	1	2	1		2	1			2	1	14
Noviziato	4	1	2	1		2	1		1	1		13
Postulato	4	2	2	1	1	1	2			2		15
<b>TOTALE</b>	17	7	8	4	1	6	6		1	8	1	59
<b>ALTRO</b>												
Manutenzione mostra missionaria salesiana	1			1								2
Redazione Primavera		1										1
<b>TOTALE</b>	1	1		1								3

TAB. 48 – Opere FMA 1970, per macrocategoria, per Opera e per regione  
(tra parentesi, il N. delle Case per regione)

OPERE FMA 1970	PIEMONTE (215)	LOMBARDIA (121)	SICILIA (77)	VENETO (54)	LIGURIA (25)	VALLE D'AOSTA (4)	FRIULI V.G. (8)	TRENTINO A.A. (7)	EMILIA ROMAGNA (31)	TOSCANA (26)	ABRUZZO (5)	MARCHE (2)	UMBRIA (3)	LAZIO (26)	SARDEGNA (9)	CALABRIA (15)	CAMPANIA (22)	BASILICATA (4)	PUGLIA (17)	TOTALE PER MACROCATEGORIA
	ISTRUZIONE																			
2 <sup>a</sup> elementare				1																1
Asilo			1																	1
Asilo nido	2	13							1											16
Asilo parrocchiale			1																	1
Classe elementare parificata			2																	2
Corso elementare alle orfane			1																	1
Corso elementare interni				2																2
Doposcuola estivo		1																		1
Doposcuola per gli orfani		1																		1
Ginnasio legalmente riconosciuto			2											1						3
Istituto Internazionale di Pedagogia e Scienze religiose, Scuola internazionale di Servizio sociale	1																			1
Istituto magistrale legalmente riconosciuto	1	2	7	2	1			1			2									16
Istituto magistrale parificato	1											2								3
Istituto professionale per il commercio, qualifica			1																	1
Istituto professionale per segretarie d'azienda											1									1
Istituto tecnico femminile legalmente riconosciuto	1																			1
Istituto tecnico femminile parificato			1		1															2
Istituto tecnico professionale parificato																1				1
Liceo legalmente riconosciuto			2											1						3
Nido bimbi	7	2		1																10
Religione nella scuola elementare pubblica		1						1												2
Religione nella scuola media statale								1												1
Religione nell'Istituto magistrale statale		1																		1
Scuola di qualifica					1															1
Scuola elementare autorizzata	1																			1

Scuola elementare parificata	3		6				6			1		16
Scuola elementare per interne	2			1				1	1			5
Scuola elementare statale			1									1
Scuola estiva	1									1		2
Scuola festiva-Scuole festive	1											1
Scuola magistrale		1			1		1			1	1	5
Scuola magistrale legalmente riconosciuta	2	1	1	1					1			6
Scuola materna	133	91	63	31	16	8	44	8	20	28	16	458
Scuola materna alle interne				1					1			2
Scuola materna aziendale	2											2
Scuola materna comunale				3		1				1	1	6
Scuola materna parrocchiale				1		1						2
Scuola materna privata										1	1	2
Scuola media	4	4	1		1					2	2	14
Scuola media legalmente riconosciuta	11	5	8	3	2		5		3			37
Scuola media parificata	1		2							4		7
Scuola media per alunne interne	1											1
Scuola media privata	3	1										4
Scuole elementari	22	13	28	3	7		7		8	5	6	99
Scuole elementari parrocchiali parificate				1								1
Scuole elementari private	1											1
<b>TOTALE ISTRUZIONE</b>	<b>201</b>	<b>137</b>	<b>128</b>	<b>51</b>	<b>30</b>	<b>12</b>	<b>65</b>	<b>9</b>	<b>39</b>	<b>47</b>	<b>27</b>	<b>746</b>

## FORMAZIONE LAVORO

Centro addestramento professionale	3	4		2	1			4	5	1		20
Centro addestramento professionale commerciale										1		2
Centro addestramento professionale confezioniste										2	6	16
Centro di addestramento professionale			1	5			3		8	1		18
Centro di addestramento professionale industriale				3		1				1		2
Centro di addestramento professionale riconosciuto dal Ministero del lavoro	1		16	3		1						0
Centro di addestramento professionale settore alberghiero e commerciale										1		2
Corsi aziendali	1											0
Corsi di addestramento professionali operatori contabili										1		2
Corsi di maglieria	1											0

OPERE FMA 1970	PIEMONTE (215)	LOMBARDIA (121)	SICILIA (77)	VENETO (54)	LIGURIA (25) VALLE D'AOSTA (4)	FRIULI V.G. (8) TRENTINO A.A. (7)	EMILIA ROMAGNA (31) TOSCANA (26)	ABRUZZO (5) MARCHE (2) UMBRIA (3)	LAZIO (26) SARDEGNA (9)	CALABRIA (15) CAMPANIA (22)	BASILICATA (4) PUGLIA (17)	TOTALE PER MACRO-CATEGORIA
Corsi di stenodattilografia, computisteria e comptometria	2	8			1					1		2
Corsi diurni e serali di taglio, confezioni e ricamo		1										0
Corsi liberi autorizzati			1							1		2
Corsi liberi di taglio, stenodattilo, comptometria autorizzati dal Consorzio provinciale	1											0
Corsi liberi e autorizzati dal Ministero del Lavoro		1										0
Corsi liberi e autorizzati di commercio	1											0
Corsi liberi e autorizzati di stenodattilo									1			2
Corsi ministeriali di addestramento professionale stenodattilo	1		5									0
Corsi per segretarie d'azienda	2	2										0
Corso addestramento agricolo										1	3	8
Corso addestramento professionale maglieriste											2	4
Corso di calcolo meccanico	2										1	2
Corso di ceramica	1	1										0
Corso di confezione	2	2	1									0
Corso di ricamo artistico		1									1	2
Corso di stenodattilo										1	1	4
Corso libero professionale	3						1					0
Corso per apprendiste	2											0
Corso per segretarie e contabili d'azienda		12										0
Corso per segretarie stenodattilografe	1										1	2
Direzione e assistenza laboratori industriali	1											0
Direzione, assistenza, cucina e guardaroba pensionanti							1					0
Laboratorio	3	1			1							0
Laboratorio artigiano confezioni	2											0
Laboratorio confezioni	1	1					1					0
Laboratorio di commissioni: ricamo e maglieria								1				2

Laboratorio estivo	2											0
Laboratorio maglieria	1											1
Laboratorio missionario	2	7										0
Laboratorio per la Basilica di Maria Ausiliatrice	1											0
Laboratorio per R.R. salesiani		1										0
Scuola di lavoro	63	51	31	19	7	6	14		4	10	8	44
Scuola di lavoro e di maglieria										1		2
Scuola di lavoro e taglio	3	17	7							1		2
Scuola di lavoro estiva	1											0
Scuola di taglio	1	1	1									0
Scuola di taglio e confezioni	1			1								0
Scuola serale di taglio	1											0
<b>TOTALE FORMAZIONE LAVORO</b>	<b>107</b>	<b>111</b>	<b>63</b>	<b>33</b>	<b>10</b>	<b>8</b>	<b>20</b>	<b>5</b>	<b>18</b>	<b>24</b>	<b>23</b>	<b>140</b>
<b>ORATORIO-GRUPPI</b>												
Attività ricreative per il tempo libero		1										1
Attività sportive interispettoriali	1											1
Centro giovanile				1								1
Conferenza S. Vincenzo			1									1
Oratori quotidiani, estivi e con laboratori							1					1
Oratorio	141	93	63	38	14	12	41	7	21	30	20	480
Oratorio di periferia	2	1		3		1	1					8
Oratorio giornaliero	2			1	1							4
Oratorio interparrocchiale	1											1
<b>TOTALE ORATORIO-GRUPPI</b>	<b>147</b>	<b>95</b>	<b>64</b>	<b>43</b>	<b>15</b>	<b>13</b>	<b>43</b>	<b>7</b>	<b>21</b>	<b>30</b>	<b>20</b>	<b>498</b>
<b>FORMAZIONE RELIGIOSA</b>												
Catechismi	5	8			1	1	1		1			17
Catechismi alle carcerate	1											1
Catechismi di periferia	2	1	5					1	1			10
Catechismi interparrocchiali	1											1
Catechismi nei sobborghi										2	1	3
Catechismi nella scuola elementare										2	3	5
Catechismi nelle frazioni										1		1
Catechismi nelle scuole elementari comunali			1									1
Catechismi parrocchiali	20	15	7	9	5	1	18	1	4	6	4	90
Catechismi quotidiani											2	2
Catechismo quotidiano										1		1
Catechismo quotidiano scuole elementari statali	1						1					2
Centri catechistici	1			1								2

OPERE FMA 1970	PIEMONTE (215)	LOMBARDIA (121)	SICILIA (77)	VENETO (54)	LIGURIA (25) VALLE D'AOSTA (4)	FRIULI V.G. (8) TRENTINO A.A. (7)	EMILIA ROMAGNA (31) TOSCANA (26)	ABRUZZO (5) MARCHE (2) UMBRIA (3)	LAZIO (26) SARDEGNA (9)	CALABRIA (15) CAMPANIA (22)	BASILICATA (4) PUGLIA (17)	TOTALE PER MACRO-CATEGORIA
Corsi catechistici		1										1
Corso biennale per catechiste							4					4
Corso di religione	2	1		2				4	11			20
Opere interparrocchiali	1											1
Opere parrocchiali	117	80	46	35	10	10	27	6	17	27	15	390
Ritiri per giovani		1										1
Scuola di magistero catechistico		1										1
Scuola interparrocchiale per catechiste											1	1
Scuola per catechiste	5	6	7		2		3	2	6	1	5	37
Scuola triennale per catechiste laiche											1	1
<b>TOTALE FORMAZIONE RELIGIOSA</b>	156	114	66	47	18	12	54	14	40	40	32	252
<b>ASSISTENZA</b>												
Assistenza agli interni			1	2								3
Assistenza ai bimbi e alle bimbe		1			1							2
Assistenza ai fanciulli ricoverati		1										1
Assistenza ai pellegrini	1											1
Assistenza alle adolescenti scuola media		2		1								3
Assistenza alle convittrici	6	4										10
Assistenza alle interne				1								1
Assistenza alle interne della scuola elementare e media	1											1
Assistenza alle mondariso	1											1
Assistenza alle orfane			6		2					3		11
Assistenza alunne scuola media statale		1										1
Assistenza e doposcuola alle interne								1				1
Assistenza e istruzione religiosa bambine e vigilatrici							1					1
Assistenza e scuola ai bambini della colonia		1										1
Assistenza in clinica	1											1
Assistenza invernale		1										1
Assistenza oratoriana in parrocchia	1											1

Assistenza orfani		1									1	2
Assistenza sanitaria e scuola elementare ai bimbi del Preventorio	1											1
Assistenza, scuola media e corso stenodattilo per interne							1					1
Colonia alpina parrocchiale				1								1
Colonia balneare					2				1			3
Colonia elioterapica		1		1								2
Colonia estiva	15	14	1	1	5	2	6	4	7	9	4	68
Colonia estiva e invernale P.O.A.					1							1
Colonia estiva maschile	1											1
Colonia marina	1			1		1			1			4
Colonia montana	2			9		3			1			15
Convitto operaie	1											1
Doposcuola	51	30	3	28	8	2	31		8	6	1	168
Doposcuola agli interni				1								1
Internato E.N.A.O.L.I.							1					1
Internato orfane Carabinieri	1											1
Internato per bimbi	1											1
Internato per orfani							2					2
Istituto educativo assistenziale per bimbi							1					1
Istituto educativo assistenziale/Internato	3	1		4			4	1	2			15
Mensa allievi	1	1										2
Mensa aziendale	2	3										5
Mensa operaie							2					2
Mensa studenti		3		1								4
Mense per impiegati e studenti		1										1
Opere assistenziali				1								1
Orfanotrofo				4		1					2	7
Orfanotrofo maschile	1			2					1			4
Orfanotrofo maschile E.N.A.O.L.I.				1								1
Piscina	1											1
Refezione ai poveri	1							1				2
Refezione impiegate	1											1
Refezione invernale		1										1
Refezione operaie	2											2
Refezione scolastica	31	11		4	6		1			1		54
Sovrintendenza vari uffici							1					1
<b>TOTALE ASSISTENZA</b>	<b>128</b>	<b>78</b>	<b>19</b>	<b>55</b>	<b>26</b>	<b>8</b>	<b>50</b>	<b>8</b>	<b>21</b>	<b>19</b>	<b>8</b>	<b>420</b>

OPERE FMA 1970	PIEMONTE (215)	LOMBARDIA (121)	SICILIA (77)	VENETO (54)	LIGURIA (25)	VALLE D'AOSTA (4)	FRIULI V.G. (8)	TRENTINO A.A. (7)	EMILIA ROMAGNA (31)	TOSCANA (26)	ABRUZZO (5)	MARCHE (2)	UMBRIA (3)	LAZIO (26)	SARDEGNA (9)	CALABRIA (15)	CAMPANIA (22)	BASILICATA (4)	PUGLIA (17)	TOTALE PER MACROCATEGORIA
	OSPITALITÀ																			
Casa dell'operaia				1																1
Casa famiglia	2	3																		5
Casa famiglia per madri di sacerdoti salesiani	1																			1
Casa famiglia per studenti									2											2
Casa famiglia per studenti e impiegate	1																			1
Casa famiglia per universitarie			1								1			2						4
Casa per ritiri, raduni, convegni ed Esercizi spirituali	2																			2
Collegio E.N.A.O.L.I.	1		2	1																4
Convegni	1																			1
Convegni per giovani	1																			1
Convitto	6	3	2		1											2				14
Convitto per studenti	2	1		1					2											6
Convitto universitario																1				1
Corsi di Esercizi spirituali	2	2			1															5
Corsi di Esercizi spirituali per signorine														1						1
Educando	13	2	6	2	3				2							3	1			32
Esercizi spirituali	1	1																		2
Esercizi spirituali per giovani	1																			1
Internato bambine elementari	1	2																		3
Internato per giovanette studenti	1																			1
Pensionato	2																			2
Pensionato estivo	1																			1
Pensionato studenti				1																1
Santi Esercizi					1															1
Semiconvitto	9	5		5	5															24
Semiconvitto per orfani									1											1
Semiconvitto studenti		1																		1
Soggiorno balneare				2	3									1	1					7
Soggiorno climatico				1	2				1											4
Soggiorno cure termali	1	1	1																	3
Soggiorno estivo	12	4	2	1	3				1	2				2	1					28
Soggiorno montano	2			1	1	2														6
<b>TOTALE OSPITALITÀ</b>	<b>63</b>	<b>25</b>	<b>14</b>	<b>16</b>	<b>20</b>	<b>2</b>	<b>9</b>	<b>3</b>	<b>6</b>	<b>8</b>	<b>1</b>	<b>167</b>								

## ASSOCIAZIONI

Unione exallieve	102	59	50	27	13	6	23	5	16	16	12	329
<b>TOTALE ASSOCIAZIONI</b>	102	59	50	27	13	6	23	5	16	16	12	329

## PRESTAZIONI DOMESTICHE

Prestazioni domestiche presso i salesiani	44	11	10	8	8	5	8		9	6	6	115
Guardaroba salesiani	1		2					1	1	1		6
Prestazioni domestiche presso lo studentato teologico salesiano				1						1		2
Prestazioni domestiche presso l'Istituto salesiano dei Padri lituani	1			1			5		1			8
Prestazioni domestiche presso il noviziato salesiano										1		1
Prestazioni domestiche presso la casa Capitolo salesiano	1											1
Cucina		1										1
Guardaroba		1										1
<b>TOTALE PRESTAZIONI DOMESTICHE</b>	47	13	12	10	8	5	13	1	11	9	6	135

## CASA E SERVIZI DI CURA

Ambulatorio	8	5		1								0
Assistenza ai malati	3											0
Assistenza ricoverati	1	2		1								0
Casa di convalescenza e di riposo per F.M.A.	3	1			1		1					0
Casa di cura per malattie specifiche e anziane ammalate	3		1	1								0
Casa di riposo F.M.A.	2	3		1			2		1	1		2
Casa di riposo per consorelle anziane									1			0
Casa per cure marine					1							0
Infermeria per consorelle in riposo									2			0
Ricovero	1	1										0
<b>TOTALE CASA E SERVIZI DI CURA</b>	21	12	1	4	2		3		4	1		2

## CASE FORMAZIONE

Aspirantato	4	3	2	2			2		1	3	1	18
Juniorato	2	1	1						1	2	1	8
Noviziato	3	1	1	1					1			7
Postulato	4	2	1	2			1		1	3	1	15
<b>TOTALE CASA FORMAZIONE</b>	13	7	5	5			3		4	8	3	48

## ALTRO

Centro di orientamento scolastico				1								1
Redazione Primavera		1										1

OPERE FMA 1970	PIEMONTE (215)	LOMBARDIA (121)	SICILIA (77)	VENETO (54)	LIGURIA (25) VALLE D'AOSTA (4)	FRIULI V.G. (8) TRENTINO A.A. (7)	EMILIA ROMAGNA (31) TOSCANA (26)	ABRUZZO (5) MARCHE (2) UMBRIA (3)	LAZIO (26) SARDEGNA (9)	CALABRIA (15) CAMPANIA (22)	BASILICATA (4) PUGLIA (17)	TOTALE PER MACROCATEGORIA
Centro di orientamento professionale		1										1
Istituto d'arte per la stampa		1										1
Corso superiore di ceramica artistica per l'abilitazione all'insegnamento nei corsi liberi	1											1
<b>TOTALE ALTRO</b>	<b>1</b>	<b>3</b>		<b>1</b>								<b>5</b>

TAB. 49 – Opere FMA 1980, per macrocategoria, per Opera e per regione (tra parentesi, il N. delle Case per regione)

OPERE FMA 1980	PIEMONTE (169)	LOMBARDIA (101)	SICILIA (66)	VENETO (51)	LIGURIA (20) VALLE D'AOSTA (2)	FRIULI V.G. (8) TRENTINO A.A. (4)	EMILIA ROMAGNA (26) TOSCANA (22)	ABRUZZO (4) MARCHE (1) UMBRIA (2)	LAZIO (28) SARDEGNA (8)	CALABRIA (15) CAMPANIA (20)	BASILICATA (3) PUGLIA (15)	TOTALE PER MACROCATEGORIA
<b>ISTRUZIONE</b>												
Asilo nido	3	2		1								6
Asilo parrocchiale			1									1
Classe elementare statale			1									1
Classi elementare parificate			3									3
Corso elementare per le interne			1									1
Doposcuola	26	12	2	15	6	2	13		10	3		89
Ginnasio e liceo legalmente riconosciuti			1						1			2
Istituto d'arte per la stampa legalmente riconosciuto		1										1
Istituto magistrale			1									1
Istituto magistrale legalmente riconosciuto	2	2	5	2	1		1		1	2	1	17
Istituto professionale per segretarie d'azienda legalmente riconosciuto									1			1
Istituto tecnico femminile legalmente riconosciuto			1		1					1		3

Istituto tecnico femminile legalmente riconosciuto con biennio e triennio sperimentale: indirizzo linguistico e socio-pedagogico autorizzati	1											1
Pontificia Facoltà di Scienze dell'Educazione (pedagogia, catechetica, psicologia, sociologia)									1			1
Religione nelle scuole statali		2										2
Scuola di recupero (serale)									1			1
Scuola di scienze religiose									1			1
Scuola di servizio sociale									1			1
Scuola elementare	16	11	20	3	5		2		8	6	5	76
Scuola elementare autorizzata	2			1			5					8
Scuola elementare maschile			1									1
Scuola elementare parificata	5	2	7	1	2		2					19
Scuola elementare per gli interni	1											1
Scuola elementare per interne e semiconvittrici	1											1
Scuola elementare privata	1											1
Scuola elementare statale			1									1
Scuola estiva	1											1
Scuola magistrale		1			1							2
Scuola magistrale con annessa scuola materna										1		1
Scuola magistrale legalmente riconosciuta	2	1	1	1	1		1		1		1	9
Scuola materna	98	73	39	34	13	7	30	7	13	23	8	345
Scuola materna autorizzata			1				4					5
Scuola materna comunale			1	2							1	4
Scuola materna e di lavoro	12	5	12	1		1			4	3	4	42
Scuola materna parificata	1											1
Scuola materna parrocchiale		1										1
Scuola materna privata											1	1
Scuola materna, di lavoro e di taglio			1							1		2
Scuola materna, elementare e di taglio			1									1
Scuola media	3		1									4
Scuola media legalmente riconosciuta	11	7	9	3	3		5		4	5	2	49
<b>TOTALE</b>	<b>186</b>	<b>120</b>	<b>111</b>	<b>64</b>	<b>33</b>	<b>10</b>	<b>63</b>	<b>7</b>	<b>47</b>	<b>45</b>	<b>23</b>	<b>709</b>
<b>FORMAZIONE LAVORO</b>												
Centro di formazione professionale	10	3	25	4		1	1	3	16	6	9	78
Centro di formazione professionale commerciale										1		1

OPERE FMA 1980	PIEMONTE (169)	LOMBARDIA (101)	SICILIA (66)	VENETO (51)	LIGURIA (20) VALLE D'AOSTA (2)	FRIULI V.G. (8) TRENTINO A.A. (4)	EMILIA ROMAGNA (26) TOSCANA (22)	ABRUZZO (4) MARCHE (1) UMBRIA (2)	LAZIO (28) SARDEGNA (8)	CALABRIA (15) CAMPANIA (20)	BASILICATA (3) PUGLIA (15)	TOTALE PER MACRO-CATEGORIA
Centro di formazione professionale settore alberghiero e commercio										1		1
Centro di formazione professionale stenodattilo				1								1
Corsi aziendali	1											1
Corsi di confezione	1											1
Corsi di cultura commerciale	1											1
Corsi di ricamo e sartoria			3									3
Corsi di stenodattilo e contabilità		3										3
Corsi di stenodattilo, contabilità e lingue		1										1
Corsi liberi autorizzati di commercio	1											1
Corsi liberi di ricamo e sartoria			3									3
Corsi per specializzazioni	1											1
Corsi professionali		2										2
Corsi professionali (C.I.O.F.S.) diurni e serali		1										1
Corsi segretarie di commercio e lingue		1										1
Corsi stenodattilo	2									1		3
Corso di ceramica		1										1
Corso di formazione professionale industriale				1								1
Corso di formazione professionale stenodattilo			1									1
Corso di stenodattilo e calcolo meccanico	2											2
Corso di taglio e cucito		1	2									3
Corso libero di taglio e cucito			1									1
Corso professionale per lavoratori			1									1
Direzione e assistenza laboratori industriali	1											1
Laboratorio		2	2				1					5
Laboratorio artigiano confezioni	3											3
Laboratorio confezioni				1								1
Laboratorio di commissioni ricamo								1				1

Laboratorio di maglieria	1											1
Laboratorio estivo	2											2
Laboratorio missionario	1	4					3					8
Scuola di lavoro			4	1								5
Scuola di ricamo			1									1
Scuola di ricamo e corso di taglio			2									2
<b>TOTALE</b>	<b>27</b>	<b>19</b>	<b>45</b>	<b>8</b>		<b>1</b>	<b>5</b>	<b>4</b>	<b>16</b>	<b>9</b>	<b>9</b>	<b>143</b>

## ORATORIO-GRUPPI

Animazione pastorale						1						1
Attività ricreative e sportive del tempo libero		1										1
Attività sportive educative	1	1										2
Centro giovanile	18	5	2	1	1		2	1	6	1		37
Centro ricreativo		1										1
Centro sportivo										1		1
Oratorio	22	36	11	2	2		5	2	10	6		96
Oratorio di periferia		5				1						6
Oratorio di periferia	3	4		3			2					12
Oratorio e centro giovanile	22	3	13	23	1	3	17	4	4	6	15	111
Oratorio e opere parrocchiali	62	43	27	18	5	6	4	2	8	19	1	195
Oratorio interparrocchiale	2		1									3
Oratorio maschile per fanciulli fino ai 9 anni								1				1
Oratorio parrocchiale	11	3			5		1					20
Oratorio quotidiano	8	4			1		10					23
Oratorio quotidiano estivo		19					1					20
<b>TOTALE</b>	<b>149</b>	<b>125</b>	<b>54</b>	<b>47</b>	<b>15</b>	<b>11</b>	<b>42</b>	<b>10</b>	<b>28</b>	<b>33</b>	<b>16</b>	<b>530</b>

## FORMAZIONE RELIGIOSA

Animatrice per l'attività catechistica e liturgica	1											1
Catechismi	1	12			2		1		1	2	1	20
Catechismi di periferia	2		7		2		1		3	1		16
Catechismi interparrocchiali			1									1
Catechismi nelle scuole statali	1		3		2		2		3	1	2	14
Catechismi parrocchiali	32	11	8	10	8		15	1	7	4	1	97
Centri catechistici	2	2										4
Corso di religione		1		1								2
Giornate di ritiro e di studio	3			1								4
Giornate di spiritualità e di ritiro	1						1					2
Incontri spirituali				1								1
Opere parrocchiali	31	24	11	16	3	3	22	3	9	8	14	144
Scuola biennale per catechiste	1				3			2	4			10
Scuola per catechiste	13	4	10	2			3		4	1	1	38

OPERE FMA 1980	PIEMONTE (169)	LOMBARDIA (101)	SICILIA (66)	VENETO (51)	LIGURIA (20) VALLE D'AOSTA (2)	FRIULI V.G. (8) TRENTINO A.A. (4)	EMILIA ROMAGNA (26) TOSCANA (22)	ABRUZZO (4) MARCHE (1) UMBRIA (2)	LAZIO (28) SARDEGNA (8)	CALABRIA (15) CAMPANIA (20)	BASILICATA (3) PUGLIA (15)	TOTALE PER MACRO-CATEGORIA
Scuola triennale per catechiste									1			1
<b>TOTALE</b>	88	54	40	31	20	3	45	6	32	17	19	355
<b>ASSISTENZA</b>												
Assistenza agli interni		1	1		1				1			4
Assistenza ai fanciulli ricoverati		1										1
Assistenza ai pellegrini	2											2
Assistenza alle convittrici	1											1
Assistenza alle interne	2		6	1								9
Assistenza alle orfane			1							1		2
Assistenza alle studenti			1									1
Assistenza e doposcuola agli interni		1										1
Assistenza e doposcuola agli orfani				1								1
Assistenza e doposcuola alle interne								1				1
Assistenza e istruzione religiosa ai bambini							1					1
Assistenza e scuola elementare alle interne									1			1
Assistenza religiosa e sociale agli ex baraccati della zona di Nuova Ostia									1			1
Colonia balneare					1							1
Colonia elioterapica		1										1
Colonia estiva marina									1			1
Colonia estiva parrocchiale							2					2
Colonia marina				1								1
Colonia montana				3	1							4
Colonia parrocchiale	1											1
Colonie estive	12	6			4	2	6		4	2	2	38
Internato per orfani							1					1
Mensa aziendale	1											1
Mensa per impiegate	1	1										2
Orfanotrofo					1							1
Orfanotrofo maschile			2									2
Orfanotrofo maschile E.N.A.O.L.I.			1									1
Refezione invernale		3										3

Refezione scolastica	21	10		2	1							34
Ricovero		1										1
<b>TOTALE</b>	41	25	12	8	9	2	10	1	8	3	2	121

## OSPITALITÀ

Casa famiglia		2					1					3
Casa famiglia per giovani universitarie			1						1			2
Casa famiglia per madri dei salesiani e per signore	1											1
Casa famiglia per studenti							1					1
Casa famiglia per studenti e impiegate	1											1
Casa famiglia per universitarie		1										1
Collegio, scuola											1	1
Convegni	4		1									5
Convitto	2	1	1		1				1	2		8
Convitto studenti	2		1					1				4
Convitto universitario										2		2
Corsi nazionali e internazionali									1			1
Educando	2	3	4	1			1			1		12
Esercizi spirituali	7	2	1	1								11
Esercizi spirituali e convegni per giovani		2							1			3
Internato	2		3				1				2	8
Internato per giovanette studenti	1	1					1					3
Scuola di teologia per laici											1	1
Semiconvitto	5	3		2	3				1	2		16
Soggiorno balneare									1			1
Soggiorno climatico				1	2		3				1	7
Soggiorno cure termali			1									1
Soggiorno e colonie estive										1		1
Soggiorno estivo	7	2	1	1	4		1	1	1			18
Soggiorno estivo balneare per bambine					1							1
Soggiorno estivo per bambine e adolescenti					1							1
Soggiorno invernale		1										1
Soggiorno marino				2								2
Soggiorno montano	1			1	1							3
<b>TOTALE</b>	35	18	14	9	13		9	2	7	8	5	120

## ASSOCIAZIONI

Cooperatori salesiani	77	37	35	18	6	3	25	3	16	12	7	239
Unione exallieve	109	58	50	30	12	5	29	5	21	16	14	349
<b>TOTALE ASSOCIAZIONI</b>	186	95	85	48	18	8	54	8	37	28	21	588

OPERE FMA 1980	PIEMONTE (169)	LOMBARDIA (101)	SICILIA (66)	VENETO (51)	LIGURIA (20) VALLE D'AOSTA (2)	FRIULI V.G. (8) TRENTINO A.A. (4)	EMILIA ROMAGNA (26) TOSCANA (22)	ABRUZZO (4) MARCHE (1) UMBRIA (2)	LAZIO (28) SARDEGNA (8)	CALABRIA (15) CAMPANIA (20)	BASILICATA (3) PUGLIA (15)	TOTALE PER MACRO-CATEGORIA
<b>PRESTAZIONI DOMESTICHE</b>												
Prestazione domestica presso l'Istituto salesiano	34	10	8	8	4	2	7	1	9	5	3	91
<b>TOTALE</b>	<b>34</b>	<b>10</b>	<b>8</b>	<b>8</b>	<b>4</b>	<b>2</b>	<b>7</b>	<b>1</b>	<b>9</b>	<b>5</b>	<b>3</b>	<b>91</b>
<b>CASA E SERVIZI DI CURA</b>												
Ambulatorio	4											4
Assistenza ai malati	2											2
Casa di cura e di riposo per F.M.A.	7	3	2	1	2		2		2			19
Casa di riposo	1	2		1			1					5
Casa per cure marine					1							1
<b>TOTALE</b>	<b>14</b>	<b>5</b>	<b>2</b>	<b>2</b>	<b>3</b>		<b>3</b>		<b>2</b>			<b>31</b>
<b>CASA FORMAZIONE</b>												
Aspirantato	1		1					1	1			4
Corso di spiritualità salesiana									1			1
Juniorato	1		1									2
Noviziato		1	1						1			3
Postulato	1		1					1				3
<b>TOTALE</b>	<b>3</b>	<b>1</b>	<b>4</b>					<b>2</b>	<b>3</b>			<b>13</b>
<b>ALTRO</b>												
Centro di orientamento e consulenza scolastica	2			1	1							4
Centro di orientamento scolastico e professionale		2		1								3
Redazione Primavera		2										2
<b>TOTALE</b>	<b>2</b>	<b>4</b>		<b>2</b>	<b>1</b>							<b>9</b>

TAB. 50 – Opere FMA 1990, per macrocategoria, per Opera e per regione  
(tra parentesi, il N. delle Case per regione)

OPERE FMA 1990	PIEMONTE (134)	LOMBARDIA (89)	SICILIA (65)	VENETO (50)	LIGURIA (47)	VALLE D'AOSTA (3)	FRIULI V.G. (8)	TRENTINO A.A. (3)	E.ROMAGNA (23)	TOSCANA (18)	ABRUZZO (4)	UMBRIA (2)	LAZIO (29)	SARDEGNA (8)	CALABRIA (16)	CAMPANIA (19)	BASILICATA (4)	PUGLIA (15)	TOTALE PER MACROCATEGORIA
	ISTRUZIONE																		
Asilo nido		1		1					1										3
Biennio sperimentale integrativo									1										1
Biennio sperimentale per assistenti comunità infantile						1							1						2
Corso biennale di specializzazione per insegnante di sostegno	1																		1
Direzione scuola materna	1	4																	5
Doposcuola	20	8		8	4	1	8						5	2					56
Ginnasio e liceo classico legalmente riconosciuti													1						1
Ginnasio e liceo legalmente riconosciuti			1																1
Insegnamento religione nelle scuole statali	1	5		4			2						2	2	2	1			17
Istituto magistrale legalmente riconosciuto		2	6	1	1			1							1				12
Istituto magistrale legalmente riconosciuto con sperimentazione a indirizzo psico-pedagogico, sociale e linguistico moderno	1														1				2
Istituto Superiore di Scienze religiose													1						1
Istituto tecnico commerciale		1																	1
Istituto tecnico femminile legalmente riconosciuto, con biennio e triennio sperimentale a indirizzo: linguistico, socio-pedagogico e biologico sanitario	1																		1
Liceo linguistico		2															1		3
Liceo linguistico legalmente riconosciuto			2												1				3
Liceo scientifico legalmente riconosciuto			1																1
Liceo sperimentale con indirizzo pedagogico-sociale, linguistico e scientifico autorizzato															1				1

OPERE FMA 1990	PIEMONTE (134)	LOMBARDIA (89)	SICILIA (65)	VENETO (50)	LIGURIA (47) VALLE D'AOSTA (3)	FRIULI V.G. (8) TRENTINO A.A. (3)	E.ROMAGNA (23) TOSCANA (18)	ABRUZZO (4) UMBRIA (2)	LAZIO (29) SARDEGNA (8)	CALABRIA (16) CAMPANIA (19)	BASILICATA (4) PUGLIA (15)	TOTALE PER MACROCATEGORIA
Liceo sperimentale pedagogico linguistico							1					1
Liceo sperimentale pedagogico linguistico autorizzato							1					1
Pontificia Facoltà di Scienze dell'Educazione (pedagogia, catechetica, psicologia, sociologia)									1			1
Quinquennio sperimentale autorizzato con indirizzo psico-pedagogico sociale, linguistico moderno e biologico sanitario				1					1			2
Quinquennio sperimentale con indirizzo pedagogico, biologico-sanitario, linguistico-letterario moderno autorizzato				1								1
Quinquennio sperimentale con indirizzo pedagogico, linguistico e biologico-sanitario autorizzato	1											1
Quinquennio sperimentale con indirizzo psico-socio-pedagogico		1										1
Quinquennio sperimentale con indirizzo psico-socio-pedagogico e linguistico moderno autorizzato										1	1	2
Scuola di musica											1	1
Scuola elementare	14	11	15	5	4		1		8	8	6	72
Scuola elementare autorizzata	5	1					5					11
Scuola elementare parificata	4	4	9		2		5					24
Scuola elementare statale			1									1
Scuola magistrale					1							1
Scuola magistrale con quinquennio sperimentale		1										1
Scuola magistrale legalmente riconosciuta	1		1	1	1		2		1	1		8
Scuola magistrale quinquennale sperimentale	1										1	2
Scuola materna	89	71	56	38	10	8	26	6	16	30	15	365
Scuola materna autorizzata		1					6					7
Scuola materna comunale		1	1									2
Scuola materna parrocchiale	1	3										4

Scuola media legalmente riconosciuta	13	7	10	3	3		5		3	6	2	52
Scuola media statale	1											1
Scuola sperimentale autorizzata con indirizzo pedagogico, linguistico, biologico sanitario			1									1
<b>TOTALE</b>	155	124	104	63	27	11	63	6	40	54	28	675

**FORMAZIONE LAVORO**

Centro formazione professionale	11	6	26	4		1	2	2	12	8	6	78
Centro Italiano Opere Femminili Salesiane (C.I.O.F.S.)									1			1
Corsi di formazione professionale	1	1	5	1					1			9
Corsi liberi di ricamo e sartoria			2									2
Corsi liberi di taglio e cucito	1											1
Corsi per specializzazioni	1											1
Corsi privati stenodattilo e musica									1			1
Corsi professionali C.I.O.F.S.		1										1
Corso di ceramica		1										1
Corso di stenodattilo e calcolo meccanico	2											2
Corso libero di ricamo			2									2
Laboratorio										1		1
Laboratorio caritativo		1										1
Laboratorio confezioni	1			1								2
Laboratorio di maglieria	1											1
Laboratorio missionario	7	5		1	1							14
Scuola di lavoro			1							2	2	5
Scuola di ricamo			3									3
Scuola di taglio e ricamo											1	1
<b>TOTALE</b>	25	15	39	7	1	1	2	2	15	11	9	127

**ORATORIO-GRUPPI**

Animazione pastorale						1				1		2
Animazione pastorale gruppi giovanili	1					1			2			4
Attività sportive educative	1											1
Campi estivi									4			4
Campi scuola estivi			1	1								2
Centro giovanile	2	1					2					5
Centro sportivo										1		1
Oratorio	19	22			4				1	4		50
Oratorio di periferia	3	7	3	1			5		1			20
Oratorio e centro giovanile	62	13	57	48	3	8	23	6	17	12	19	268

OPERE FMA 1990	PIEMONTE (134)	LOMBARDIA (89)	SICILIA (65)	VENETO (50)	LIGURIA (47) VALLE D'AOSTA (3)	FRIULI V.G. (8) TRENTINO A.A. (3)	E.ROMAGNA (23) TOSCANA (18)	ABRUZZO (4) UMBRIA (2)	LAZIO (29) SARDEGNA (8)	CALABRIA (16) CAMPANIA (19)	BASILICATA (4) PUGLIA (15)	TOTALE PER MACROCATEGORIA
Oratorio estivo					1		1					2
Oratorio parrocchiale	28	66			7		1		7	18		127
Oratorio quotidiano	1	1					9					11
Pastorale giovanile parrocchiale										1		1
Pastorale immigrati		1										1
<b>TOTALE</b>	117	111	61	50	15	10	41	6	32	37	19	499
<b>FORMAZIONE RELIGIOSA</b>												
Animazione liturgica parrocchiale				2		2			3			7
Animazione per l'attività catechistica e liturgica parrocchiale	1											1
Catechesi	2	4			3				1	3	2	15
Catechesi di periferia	1		5		2				1			9
Catechesi parrocchiali	22	8	36	28	6	6	8	3	9	4	2	132
Scuola biennale per catechiste					3				1			4
Scuola per catechiste	1	1	1		1				1	6		11
<b>TOTALE</b>	27	13	42	30	15	8	8	3	16	13	4	179
<b>ASSISTENZA</b>												
Assistenza ai bambini in difficoltà				1								1
Assistenza ai fanciulli ricoverati		1										1
Assistenza ai pellegrini	1											1
Assistenza alle orfane										1		1
Casa di accoglienza	1											1
Centro caritativo		1										1
Colonia	1								1			2
Colonia estiva	7	4		3	7		4		11	13	2	51
Comunità alloggio per preadolescenti				1								1
Direzione e gestione del centro sociale										1		1
Refezione scolastica	4	3										7
<b>TOTALE</b>	14	9		5	7		4		12	15	2	68
<b>OSPITALITÀ</b>												
Accoglienza									1			1
Accoglienza gruppi vocazionali				1								1
Casa famiglia per madri dei salesiani e per signore	1											1
Centro di spiritualità	7	2	2	2	1				2	2		18

Convegni e ritiri spirituali									1			1
Convitto										1		1
Convitto studenti	1								1			2
Convitto universitario										1		1
Corsi formazione permanente e convegni			1									1
Corsi nazionali e internazionali									1			1
Educando			2	1			1			1	1	6
Esercizi spirituali				1								1
Esercizi spirituali e giornate di studio							1					1
Internato	4		7	1			2	1	2			17
Pensionato anziani		1										1
Pensionato per studenti	1						1					2
Pensionato per studenti e impiegati	1											1
Pensionato universitario		2	2					1	1	2		8
Semiconvitto		1	8		2					2		13
Semiconvitto maschile			1									1
Semiconvitto studenti		1										1
Soggiorno climatico	1				3		2					6
Soggiorno cure termali			1									1
Soggiorno e colonia estiva								1		1		2
Soggiorno estivo	4	2		3	3		3		1			16
Soggiorno invernale	1				1							2
Soggiorno per riposo F.M.A.			1									1
Soggiorno vacanze	1											1
<b>TOTALE</b>	<b>22</b>	<b>9</b>	<b>25</b>	<b>9</b>	<b>10</b>		<b>10</b>	<b>3</b>	<b>10</b>	<b>10</b>	<b>1</b>	<b>109</b>

## ASSOCIAZIONI

Amministrazione Unione	1											1
Cooperatori salesiani	59	33	30	10	3	3	21	3	15	15	6	198
Delegazione regionale C.I.O.F.S.									1			1
Redazione Unione	1											1
Unione exallieve	98	60	52	37	12	4	28	6	17	27	17	358
<b>TOTALE</b>	<b>159</b>	<b>93</b>	<b>82</b>	<b>47</b>	<b>15</b>	<b>7</b>	<b>49</b>	<b>9</b>	<b>33</b>	<b>42</b>	<b>23</b>	<b>559</b>

## PRESTAZIONI DOMESTICHE

Prestazioni domestiche presso l'Istituto salesiano	25	7	6	4	4	2	5		5	2	2	62
<b>TOTALE</b>	<b>25</b>	<b>7</b>	<b>6</b>	<b>4</b>	<b>4</b>	<b>2</b>	<b>5</b>		<b>5</b>	<b>2</b>	<b>2</b>	<b>62</b>

## CASA E SERVIZI DI CURA

Casa di riposo		1		1			1					3
Casa di cura e di riposo per F.M.A.	7	3	3	3	2		2		2	1		23

OPERE FMA 1990	PIEMONTE (134)	LOMBARDIA (89)	SICILIA (65)	VENETO (50)	LIGURIA (47) VALLE D'AOSTA (3)	FRIULI V.G. (8) TRENTINO A.A. (3)	E.ROMAGNA (23) TOSCANA (18)	ABRUZZO (4) UMBRIA (2)	LAZIO (29) SARDEGNA (8)	CALABRIA (16) CAMPANIA (19)	BASILICATA (4) PUGLIA (15)	TOTALE PER MACROCATEGORIA
Assistenza spirituale Casa di cura e riposo		1										1
Assistenza in clinica	1											1
Ambulatorio	1											1
Visita agli anziani ammalati						1						1
<b>TOTALE</b>	9	5	3	4	2	1	3		2	1		30
<b>CASA FORMAZIONE</b>												
Postulato	1		1					1				3
Noviziato interispettoriale		1	1						1			3
Juniorato interispettoriale	1											1
Corso di spiritualità									1			1
Aspirantato	1		1				1	1				4
Comunità proposta vocazionale				1								1
<b>TOTALE</b>	3	1	3	1			1	2	2			13
<b>ALTRO</b>												
Attività ispettoriali	6	2	2	2	1		2		2	1	1	19
Centro di orientamento e consulenza scolastica	2		1	1	1							5
Centro di orientamento e consulenza scolastica vocazionale	1											1
Centro di orientamento scolastico e professionale		2		1								3
Centro psico-pedagogico sociale										1		1
Direzione generale									1			1
Redazione Primavera		1										1
<b>TOTALE</b>	9	5	3	4	2		2		3	2	1	31

TAB. 51 – Opere FMA 2000, per macrocategoria, per Opera e per regione  
(tra parentesi, il N. delle Case per regione)

OPERE FMA 2000	PIEMONTE (62)	LOMBARDIA (64)	SICILIA (57)	VENETO (42)	LIGURIA (13)	FRIULI V.G. (4)	TRENTINO A.A. (4)	E.ROMAGNA (18)	TOSCANA (12)	ABRUZZO (4)	UMBRIA (2)	LAZIO (29)	SARDEGNA (9)	CALABRIA (12)	CAMPANIA (14)	BASILICATA (3)	PUGLIA (14)	TOTALE PER MACROCATEGORIA
	ISTRUZIONE																	
Asilo nido		2		1								1						4
Biennio unitario ad indirizzo classico-linguistico europeo												1						1
Coordinamento e insegnamento scuola materna e elementare diocesana				1														1
Coordinamento scuola elementare	1			1										1				3
Coordinamento scuola materna	5	1		2										1				9
Coordinamento scuola materna parrocchiale	4	1						1										6
Corsi di alfabetizzazione e attività promozionali per emigrati								1										1
Corsi serali per adulti		1																1
Corso di perfezionamento in Comunicazione educativa												1						1
Corso di perfezionamento su "Maltrattamento e violenza in danno alle donne e ai minori"												1						1
Direzione e insegnamento scuola media e elementare		1																1
Direzione scuola materna	3	4																7
Doposcuola	12	10		9	4	1	6					7						49
Ginnasio e liceo			1															1
Insegnamento nella scuola statale														1				1
Insegnamento religione scuole statali	2	1		1	1	2	1					1	2	1				12
Istituto magistrale con quinquennio sperimentale a indirizzo socio-psico-pedagogico, linguistico				1														1
Istituto magistrale con sperimentazione a indirizzo psico-pedagogico, sociale e linguistico moderno														1				1
Istituto magistrale sperimentale	2																	2

OPERE FMA 2000	PIEMONTE (62)	LOMBARDIA (64)	SICILIA (57)	VENETO (42)	LIGURIA (13)	FRIULI V.G. (4) TRENTINO A.A. (4)	E.ROMAGNA (18) TOSCANA (12)	ABRUZZO (4) UMBRIA (2)	LAZIO (29) SARDEGNA (9)	CALABRIA (12) CAMPANIA (14)	BASILICATA (3) PUGLIA (14)	TOTALE PER MACROCATEGORIA
Istituto magistrale sperimentale con indirizzo socio-psico-pedagogico			4							1		5
Istituto professionale per operatori dei servizi sociali		1										1
Istituto Superiore di Scienze religiose									1			1
Istituto tecnico commerciale		1										1
Liceo della comunicazione	3	2		2	1		3		1	1	1	14
Liceo linguistico aziendale										1		1
Liceo linguistico e della comunicazione			1									1
Liceo linguistico europeo	1	1										2
Liceo linguistico sperimentale	2	1	1	1	1				1		1	8
Liceo scientifico e della comunicazione			1									1
Liceo scientifico sperimentale				1								1
Liceo scientifico sperimentale a indirizzo biologico-sanitario	2											2
Liceo scienze sociali				1					1			2
Liceo sociale e della comunicazione	1											1
Liceo sperimentale socio-psico-pedagogico					1							1
Pontificia Facoltà di Scienze dell'Educazione									1			1
Presidenza e insegnamento nella scuola media parrocchiale		1										1
Quinquennio sperimentale con indirizzo pedagogico, biologico sanitario, linguistico				2								2
Quinquennio sperimentale con indirizzo psico-socio-pedagogico	1										1	2
Quinquennio sperimentale con indirizzo psico-socio-pedagogico e linguistico moderno		1								1		2
Quinquennio sperimentale con indirizzo socio-psico-pedagogico, linguistico, biologico									1			1
Scuola elementare	20	16	23	4	4		10		7	7	6	97
Scuola magistrale		1										1

Scuola magistrale quinquennale sperimentale		1			1				1		1	4
Scuola magistrale sperimentale							1					1
Scuola materna	70	52	45	33	9	7	25	5	14	18	13	291
Scuola materna parrocchiale	1	1			1		1					4
Scuola media	12	8	9	3	2		5		3	5	2	49
Scuola media statale	1											1
Scuola sperimentale con indirizzo pedagogico sociale e linguistico			1									1
Triennio classico-linguistico europeo									1			1
<b>TOTALE ISTRUZIONE</b>	<b>143</b>	<b>108</b>	<b>86</b>	<b>63</b>	<b>25</b>	<b>10</b>	<b>54</b>	<b>5</b>	<b>44</b>	<b>40</b>	<b>26</b>	<b>604</b>

## FORMAZIONE LAVORO

Attività promozionali											2	2
C.I.O.F.S.									1			1
Centro formazione professionale	16	5	21	2	1	1	1		10	6	6	69
Corsi liberi di ricamo e sartoria			2									2
Corsi professionali	3	3	2	2	1		2		1			14
Corso libero di ricamo			1									1
Laboratorio caritativo	1	1										2
Laboratorio confezioni	1											1
Scuola di ricamo											2	2
Scuola di ricamo, taglio e cucito											1	1
<b>TOTALE FORMAZIONE LAVORO</b>	<b>21</b>	<b>9</b>	<b>26</b>	<b>4</b>	<b>2</b>	<b>1</b>	<b>3</b>		<b>12</b>	<b>6</b>	<b>11</b>	<b>95</b>

## ORATORIO-GRUPPI

Attività educative per il tempo libero	1											1
Attività missionarie	1											1
Attività sportive	1											1
Campi estivi			1						11			12
Campi scuola			1	1								2
Centro giovanile									1		1	2
Centro oratorio sociale		1	1									2
Centro sportivo										1		1
Coordinamento pastorale giovanile parrocchiale				1						1		2
MAIN	1											1
Oratorio	8	17			1		4		3	2		35
Oratorio di periferia	1	7	1				2					11
Oratorio parrocchiale	21	42					4		4	14		85
Oratorio-centro giovanile	43	15	51	35	12	6	15	6	16	8	15	222

OPERE FMA 2000	PIEMONTE (62)	LOMBARDIA (64)	SICILIA (57)	VENETO (42)	LIGURIA (13)	FRIULI V.G. (4) TRENTINO A.A. (4)	E.ROMAGNA (18) TOSCANA (12)	ABRUZZO (4) UMBRIA (2)	LAZIO (29) SARDEGNA (9)	CALABRIA (12) CAMPANIA (14)	BASILICATA (3) PUGLIA (14)	TOTALE PER MACRO-CATEGORIA
Pastorale emigrati	1	2							1			4
Pastorale giovanile				1		1						2
Pastorale giovanile foraniale				1		1						2
Pastorale giovanile parrocchiale	4									2		6
Pastorale zonale	2						1					3
<b>TOTALE ORATORIO-GRUPPI</b>	<b>84</b>	<b>84</b>	<b>55</b>	<b>39</b>	<b>13</b>	<b>8</b>	<b>26</b>	<b>6</b>	<b>36</b>	<b>28</b>	<b>16</b>	<b>395</b>
<b>FORMAZIONE RELIGIOSA</b>												
Animazione catechistica	1	1										2
Animazione liturgica parrocchiale	1			1		1			7			10
Animazione parrocchiale	5											5
Catechesi		3	1	2	2			1		1	4	14
Catechesi di periferia	1		4		1							6
Catechesi parrocchiale	31	8	47	22	5	5	10	2	22	2	2	156
Coordinamento catechesi parrocchiale e decanale						1						1
Coordinamento della catechesi	1				1							2
Coordinamento pastorale diocesana					1							1
Opera/servizio educativo- pastorale											2	2
Scuola diocesana per catechiste									1			1
Scuola per catechiste		1										1
<b>TOTALE FORMAZIONE RELIGIOSA</b>	<b>40</b>	<b>13</b>	<b>52</b>	<b>25</b>	<b>10</b>	<b>7</b>	<b>10</b>	<b>3</b>	<b>30</b>	<b>3</b>	<b>8</b>	<b>201</b>
<b>ASSISTENZA</b>												
Casa a dimensione familiare							1					1
Casa di accoglienza							1					1
Casa famiglia								1	4			5
Casa famiglia per minori in difficoltà			1									1
Centro accoglienza giovani terzomondiali	2											2
Centro caritativo		1										1
Centro diurno per minori a rischio			1									1
Centro educativo diurno	1											1
Colonia estiva	1			1	2		1	2	12	2	2	23
Comunità alloggio per giovani in difficoltà			1									1

Comunità alloggio per minori in difficoltà		1				1						2
Comunità alloggio per ragazze in difficoltà			1									1
Coordinamento Istituto per minori in difficoltà						1			1			2
Internato maschile			1									1
Servizio educativo di prevenzione disagio giovanile	1										1	2
<b>TOTALE ASSISTENZA</b>	5	2	5	1	2	2	3	3	17	2	3	45
<b>OSPITALITÀ</b>												
Casa di accoglienza per F.M.A.	1								1			2
Casa per ferie	1				1							0
Centro di spiritualità	6	1	1	3					1	2		6
Centro di spiritualità per F.M.A.	1											0
Collegio universitario									3			6
Convegni e ritiri spirituali									1			2
Convitto							1		1			2
Corsi nazionali e internazionali									1			2
Corso formazione permanente e convegni			1									0
Educandato										1	1	3
Internato	1		5									0
Ospitalità diurna									1			2
Pensionato anziani		1										0
Pensionato studenti	1						1					0
Pensionato universitario		2	2	1			1	1	1	2		8
Semiconvitto		1	10									0
Semiconvitto maschile			1									0
Semiconvitto studenti		1										0
Soggiorno alpino	1											0
Soggiorno cura termali			1									0
Soggiorno estivo	3	1		1			1	2	1			6
Soggiorno estivo F.M.A.				2								0
<b>TOTALE OSPITALITÀ</b>	15	7	21	7	1		4	3	11	5	1	39
<b>ASSOCIAZIONI</b>												
Associazioni varie: C.G.S., P.G.S., T.G.S., C.I.O.F.S./F.P., C.I.O.F.S./Scuola F.M.A., C.O.S.P.E.S., V.I.D.E.S. nazionale									1			1
Cooperatori salesiani	33	20	29	5	3	2	12	3	12	11	5	135
Unione exallieve	72	43	49	30	10	4	24	5	18	19	13	287
V.I.D.E.S.	3			1			5		1	1		11

OPERE FMA 2000	PIEMONTE (62)	LOMBARDIA (64)	SICILIA (57)	VENETO (42)	LIGURIA (13)	FRIULI V.G. (4) TRENTINO A.A. (4)	E.ROMAGNA (18) TOSCANA (12)	ABRUZZO (4) UMBRIA (2)	LAZIO (29) SARDEGNA (9)	CALABRIA (12) CAMPANIA (14)	BASILICATA (3) PUGLIA (14)	TOTALE PER MACROCATEGORIA
V.I.D.E.S.; scuola d'italiano per stranieri		1	1				1					3
<b>TOTALE ASSOCIAZIONI</b>	108	64	79	36	13	6	42	8	32	31	18	437
<b>PRESTAZIONI DOMESTICHE</b>												
Prestazione domestica presso l'Istituto salesiano	3	4	1	1		1			2			12
<b>TOTALE PRESTAZIONI DOMESTICHE</b>	3	4	1	1		1			2			12
<b>CASA E SERVIZI DI CURA</b>												
Ambulatorio	1											1
Assistenza in clinica	1											1
Casa di riposo per F.M.A.	8	4	2	3	1		2		1	1		22
<b>TOTALE CASA E SERVIZI DI CURA</b>	10	4	2	3	1		2		1	1		24
<b>CASA FORMAZIONE</b>												
Aspirantato				1								1
Corso annuale per formatori e formatrici nell'ambito della vita consacrata									1			1
Corso di formazione salesiana per juniores									1			1
Corso di spiritualità dell'Istituto F.M.A.									1			1
Formazione delle neo missionarie									1			1
Juniorato interispettoriale									1			1
Noviziato		1							1			2
Postulato	1								1			2
<b>TOTALE CASA FORMAZIONE</b>	1	1		1					7			10
<b>ALTRO</b>												
Attività ispettoriali	3	3	1	2	1		2		2	1	1	16
Centro C.O.S.P.E.S.-F.M.A.	1											1
Centro di consulenza scolastica e di orientamento	1		1	1	1							4
Centro di Coordinamento Nazionale (C.C.N.)									1			1
Centro di orientamento scolastico e professionale		2					1					3
Centro psico-pedagogico sociale										1		1
Collaborazione in organismi civili ed ecclesiali a livello nazionale e internazionale									1			1

Direzione generale								1			1
Redazione Primavera		1									1
Segreterie C.I.I.								1			1
Servizio presso uffici vaticani e Radio Veritas								1			1
<b>TOTALE ALTRO</b>	5	6	2	3	2		3	7	2	1	31

TAB. 52 – Opere FMA 2010, per macrocategoria, per Opera e per regione (tra parentesi, il N. delle Case per regione)

OPERE FMA 2010	PIEMONTE (58)	LOMBARDIA (34)	SICILIA (41)	VENETO (30)	LIGURIA (8)	VALLE D'AOSTA (1)	FRIULI V.G. (6)	TRENTINO A.A. (2)	E.ROMAGNA (11)	TOSCANA (9)	ABRUZZO (1)	UMBRIA (1)	LAZIO (24)	SARDEGNA (7)	CALABRIA (7)	CAMPANIA (13)	BASILICATA (3)	PUGLIA (10)	TOTALE PER MACROCATEGORIA
	<b>ISTRUZIONE</b>																		
Asilo nido		2		7			1												10
Biennio e triennio dell'autonomia ad indirizzo classico, scientifico e linguistico													1						1
Centro Studi Istituto Paolo VI		1																	1
Collaborazione con l'opera per l'educazione cristiana		1																	1
Coordinamento e insegnamento della religione nella scuola primaria diocesana				1															1
Coordinamento e insegnamento scuola primaria S.D.B.	1	1																	2
Coordinamento scuola dell'infanzia	4	4																	8
Coordinamento scuola materna parrocchiale	1																		1
Corsi di lingua													1						1
Corso di perfezionamento per specialisti nella cura e nella tutela del bambino e della donna maltrattati													1						1
Corso di qualifica in Comunicazione e missione educativa													1						1
Direzione e insegnamento nella scuola primaria		1																	1
Direzione scuola infanzia parrocchiale	1																		1
Direzione scuola primaria e secondaria 1° grado parrocchiale		1																	1

OPERE FMA 2010	PIEMONTE (58)	LOMBARDIA (34)	SICILIA (41)	VENETO (30)	LIGURIA (8) VALLE D'AOSTA (1)	FRIULI V.G. (6) TRENTO A.A. (2)	E.ROMAGNA (11) TOSCANA (9)	ABRUZZO (1) UMBRIA (1)	LAZIO (24) SARDEGNA (7)	CALABRIA (7) CAMPANIA (13)	BASILICATA (3) PUGLIA (10)	TOTALE PER MACROCATEGORIA
Doposcuola	12	4		7	4	3	8		8			46
Ginnasio e liceo classico			1									1
Insegnamento nella scuola dell'infanzia parrocchiale		1										1
Insegnamento nella scuola primaria statale	1											1
Insegnamento nelle scuole dell'infanzia		1										1
Insegnamento religione	1	1		1		1			1			5
Insegnamento religione scuola statale	1											1
Istituto magistrale con sperimentazione a indirizzo psico-socio-pedagogico										1		1
Istituto professionale per operatori dei servizi sociali		1										1
Liceo con indirizzo classico-scientifico e scienze sociali									1			1
Liceo della comunicazione	3	3	1	2	1		3		1	2	1	17
Liceo linguistico			1	3	1							5
Liceo linguistico aziendale										1		1
Liceo linguistico e della comunicazione			1									1
Liceo linguistico europeo	2	1							1			4
Liceo linguistico sperimentale	1											1
Liceo scientifico		1	2	1								4
Liceo scientifico a indirizzo biologico	1			1								2
Liceo scientifico sperimentale a indirizzo biologico: salute e ambiente	1											1
Liceo sperimentale socio-psico-pedagogico					1							1
Pontificia Facoltà di Scienze dell'Educazione									1			1
Quinquennio sperimentale con indirizzo scientifico biologico, sanitario e di scienze sociali									1			1
Scuola dell'infanzia	40	19	26	21	7	6	19	2	11	13	11	175
Scuola dell'infanzia e primaria diocesana				1								1
Scuola dell'infanzia parrocchiale	2											2

Scuola d'inglese Bottega d'Europa									1			1
Scuola primaria	15	10	15	4	4		9		6	5	5	73
Scuola secondaria 1° grado	8	8	7	2	2		4		2	2	2	37
Vacanze studio all'estero									1			1
<b>TOTALE</b>	<b>95</b>	<b>61</b>	<b>54</b>	<b>51</b>	<b>20</b>	<b>11</b>	<b>43</b>	<b>2</b>	<b>39</b>	<b>24</b>	<b>19</b>	<b>419</b>

#### FORMAZIONE LAVORO

Attività promozionali										1	1	2
Attività promozionali per giovani donne italiane e straniere	1											1
C.I.O.F.S.									2			2
Centro formazione professionale (C.F.P.)	10	4	13	2	1	1	1		9	6	5	52
Corsi liberi di ricamo e sartoria			1									1
Corsi professionali		1	1	1	1		2					6
Corso libero di ricamo			1									1
Laboratorio				1	1							2
Laboratorio caritativo		1										1
Laboratorio missionario	5			2								7
Sede regionale C.I.O.F.S./F.P.	1	1		1		1			4			8
<b>TOTALE</b>	<b>17</b>	<b>7</b>	<b>16</b>	<b>7</b>	<b>3</b>	<b>2</b>	<b>3</b>		<b>15</b>	<b>7</b>	<b>6</b>	<b>83</b>

#### ORATORIO-GRUPPI

Animazione pastorale	1			1								2
Attività di laboratorio per l'ispettorato e le missioni		1										1
Attività educative per giovani a rischio			1									1
Attività educative per il tempo libero	1											1
Attività educative varie nella zona colpita dal terremoto									1			1
Attività estive								2	13			15
Attività formative per giovani immigrati e famiglie	1											1
Attività formative-culturali per giovani studenti		1										1
Attività ispettorali di orientamento vocazionale	1											1
Attività missionarie				1								1
Attività socio-educative presso le scuole statali						1						1
Attività sportive				2								2
Centro aggregativo			1							1		2
Centro aggregativo per minori			1									1
Centro giovanile									1		1	2

OPERE FMA 2010	PIEMONTE (58)	LOMBARDIA (34)	SICILIA (41)	VENETO (30)	LIGURIA (8) VALLE D'AOSTA (1)	FRIULI V.G. (6) TRENTINO A.A. (2)	E.ROMAGNA (11) TOSCANA (9)	ABRUZZO (1) UMBRIA (1)	LAZIO (24) SARDEGNA (7)	CALABRIA (7) CAMPANIA (13)	BASILICATA (3) PUGLIA (10)	TOTALE PER MACRO-CATEGORIA
Centro oratorio sociale	1		1								1	3
Centro socio-educativo									1			1
Coordinamento pastorale giovanile zonale						1						1
Oratorio	8	4					4			1		17
Oratorio di periferia		1								1		2
Oratorio estivo		2										2
Oratorio interparrocchiale						1						1
Oratorio parrocchiale	12	13			1		3		1	11		41
Oratorio-centro giovanile	10	5	34	22	6	5	9	2	14	6	12	125
Oratorio-centro giovanile parrocchiale	6	2	1	3			1					13
Oratorio-centro giovanile S.D.B.	2											2
Pastorale con gli emigrati		1							2			3
Pastorale giovanile				1								1
Pastorale giovanile foraniale				1								1
Pastorale giovanile parrocchiale										1		1
Pastorale giovanile zonale				1		1						2
Pastorale parrocchiale vicariale				1								1
Pastorale universitaria							1					1
Pastorale zonale	3						2					5
<b>TOTALE</b>	<b>46</b>	<b>30</b>	<b>39</b>	<b>33</b>	<b>7</b>	<b>9</b>	<b>20</b>	<b>4</b>	<b>33</b>	<b>21</b>	<b>14</b>	<b>256</b>

#### FORMAZIONE RELIGIOSA

Animazione liturgica parrocchiale	1			1					3			5
Casa di preghiera									1			1
Catechesi	5	4	2	3		1					1	16
Catechesi di periferia			2									2
Catechesi parrocchiale	21	6	32	15	3	4	7		28	1	3	120
Collaborazione nell'attività educativa pastorale		1										1
Collaborazione pastorale parrocchiale		1										1
Coordinamento pastorale vicariale				1								1
Formazione e coordinamento dei catechisti della zona						1						1
Opere di pastorale parrocchiale	27	21	4	16	4	3	11	2	5	17	11	121

Scuola diocesana per catechiste									1			1
<b>TOTALE</b>	54	33	40	36	7	9	18	2	38	18	15	270
<b>ASSISTENZA</b>												
Casa a dimensione familiare							1					1
Casa di accoglienza			1									1
Casa famiglia									3			3
Casa famiglia per minori in difficoltà			1									1
Centro caritativo		1										1
Centro diurno			1						1			2
Centro diurno per minori a rischio			1									1
Centro educativo diurno	1											1
Colonia estiva					1							1
Comunità alloggio per fanciulli e ragazze in difficoltà			1									1
Comunità alloggio per giovani in difficoltà			1									1
Comunità alloggio per minori in difficoltà		1	1			1						3
Presenza nella comunità dei giovani				1								1
Servizio di accoglienza per donne in difficoltà							1					1
Servizio educativo di prevenzione al disagio giovanile	1											1
<b>TOTALE</b>	2	2	7	1	1	1	2		4			20
<b>OSPITALITÀ</b>												
Accoglienza	1											1
Accoglienza gruppi				1	1		1		2			5
Accoglienza gruppi F.M.A.									2			2
Accoglienza gruppi giovanili	1				1							2
Accoglienza per giornate di spiritualità			1									1
Casa di accoglienza per F.M.A.	1											1
Centro di spiritualità	4			2						3		9
Centro di spiritualità per F.M.A.	1											1
Collegio universitario		2										2
Complesso complementare recettivo										5		5
Convegni e ritiri spirituali									1			1
Convitto			1									1
Corsi formazione permanente e convegni			1									1
Corsi nazionali e internazionali									1			1

OPERE FMA 2010	PIEMONTE (58)	LOMBARDIA (34)	SICILIA (41)	VENETO (30)	LIGURIA (8) VALLE D'AOSTA (1)	FRIULI V.G. (6) TRENTINO A.A. (2)	E.ROMAGNA (11) TOSCANA (9)	ABRUZZO (1) UMBRIA (1)	LAZIO (24) SARDEGNA (7)	CALABRIA (7) CAMPANIA (13)	BASILICATA (3) PUGLIA (10)	TOTALE PER MACROCATEGORIA
Ospitalità diurna									1			1
Pensionato per studenti	1											1
Pensionato universitario			1	1		1	1		1	1		6
Semiconvitto			9							1		10
Soggiorno cure termali			1									1
Soggiorno estivo	1	2		1	1				1			6
Soggiorno estivo per F.M.A. e giovani				1								1
Soggiorno montano	1											1
Soggiorno per F.M.A.	1											1
<b>TOTALE</b>	<b>12</b>	<b>4</b>	<b>14</b>	<b>6</b>	<b>3</b>	<b>1</b>	<b>2</b>		<b>9</b>	<b>10</b>		<b>61</b>
<b>ASSOCIAZIONI</b>												
C.G.S.	1								1			2
C.I.O.F.S./Scuola F.M.A.									1			1
Cooperatori salesiani	17	8	19	6	4	2	6	1	9	8	5	85
P.G.S.	6		1						1			8
Sede C.G.S.		1										1
Sede provinciale P.G.S.		5										5
Sede regionale T.G.S.		2										2
Sede regionale V.I.D.E.S.		1										1
Sede V.I.D.E.S.-MAIN	2											2
T.G.S.	1								2			3
Unione exallieve	45	19	35	24	8	4	18	2	13	16	13	197
V.I.D.E.S.	7			3			2					12
V.I.D.E.S. Italia									1			1
V.I.D.E.S.; centro di ascolto e alfabetizzazione	1											1
V.I.D.E.S.; scuola d'italiano per stranieri							1					1
<b>TOTALE</b>	<b>80</b>	<b>36</b>	<b>55</b>	<b>33</b>	<b>12</b>	<b>6</b>	<b>27</b>	<b>3</b>	<b>28</b>	<b>24</b>	<b>18</b>	<b>322</b>
<b>PRESTAZIONI DOMESTICHE</b>												
Prestazioni domestiche presso l'Istituto salesiano		3										3
<b>TOTALE</b>		<b>3</b>										<b>3</b>
<b>CASA E SERVIZI DI CURA</b>												
Accoglienza e cura suore anziane		1										1
Casa di riposo per F.M.A.	8	3	4	3	1		1		3	2		25
<b>TOTALE</b>	<b>8</b>	<b>4</b>	<b>4</b>	<b>3</b>	<b>1</b>		<b>1</b>		<b>3</b>	<b>2</b>		<b>26</b>

## CASA FORMAZIONE

Corso annuale per formatori e formatrici nell'ambito della vita consacrata								1		1
Corso di spiritualità dell'Istituto F.M.A.								1		1
Formazione delle neo missionarie								1		1
Noviziato								2		2
Postulato	1									1
<b>TOTALE</b>	<b>1</b>							<b>5</b>		<b>6</b>
<b>ALTRO</b>										
Segreterie C.I.I.								1		1
Segreteria servizio civile/ F.M.A. Piemonte e Valle d'Aosta	1									1
Direzione generale								1		1
Collaborazione in organismi civili ed ecclesiali a livello nazionale e internazionale								1		1
Centro di orientamento scolastico e professionale		2					1			3
Centro di orientamento C.O.S.P.E.S.								1		1
Centro di consulenza scolastica e di orientamento			1	1	1					3
Centro C.O.S.P.E.S.-F.M.A.	1									1
Attività ispettoriali	1	1	1	1	1			1	1	7
Centro di Coordinamento Nazionale (C.C.N.)								1		1
<b>TOTALE</b>	<b>3</b>	<b>3</b>	<b>2</b>	<b>2</b>	<b>2</b>		<b>1</b>	<b>6</b>	<b>1</b>	<b>20</b>



*Cotonificio Muggiani Convitto – Intra (VB) – 1905*



*Scuola materna metodo Froebel – Nostra Signora delle Grazie - Nizza Monferrato (AT) – 1920*



*Orfanotrofio – Istituto Maria Ausiliatrice – Bettona (PG) – Inizi Novecento*



*Opere assistenziali – Istituto Maria Ausiliatrice – Napoli – 1919*



*Partecipazione all'opera Italica Gens per gli emigranti – Napoli – Inizi Novecento*



*Educandato – Istituto San Giovanni Bosco – Messina – 1936*



*Orfane e figlie di nobili decaduti – Istituto Santa Lucia – Palermo – 1925*





*Colonia estiva montana – Istituto Maria Ausiliatrice – Gragnano (NA) – 1956*



*Scuola Professionale – Istituto san Domenico Savio – Pachino (SR) – 1960*



*Saggio ginnico casa Maria Ausiliatrice – Torino*



*Omaggio dei bimbi a Pio XII in occasione della morte – Milano, Via Bonvesin - 1958*



*Orfane dei carabinieri per il 141° dell'Arma – Mornese (AL) – 1955*



*Assistenza ai figli di emigranti italiani – Briga (Svizzera)*

